हिन्दी दैनिक

रोजनामा इन्डो गल्फ

www.Newsindogulf.com/Email:-Newsindogulf730@gmail.com

सच्चाई में है दम, सच लिखते हैं हम

पटना,रविवार | 17 नवम्बर 2024 | वर्ष : 02 | अंक :181 | पृष्ठ -14 | PRGI NO - BIHHIN/2023/86924 | मूल्य - ₹ 3 | पटना संस्करण

ब्रीफ न्यूज

5दिवसीय यात्रा पर रवाना हुए पीएम मोदी जी20 सम्मेलन में लेंगे हिस्सा

एजेंसी

नई दिल्ली:प्रधानमंत्री नरेंद्र मोदी आज नाइजीरिया, ब्राजील और गुयाना की पांच दिवसीय यात्रा पर रवाना हो गए हैं। अपने प्रस्थान वक्तव्य में, प्रधान मंत्री ने कहा कि यह नाइजीरिया की उनकी पहली यात्रा होगी, जो पश्चिम अफ्रीकी क्षेत्र में भारत का करीबी भागीदार है। मोदी ने कहा कि उनकी यात्रा रणनीतिक साझेदारी को आगे बढ़ाने का अवसर होगी, जो लोकतंत्र और बहुलवाद में साझा विश्वास पर आधारित है। उन्होंने नाइजीरिया में भारतीय समुदाय के साथ-साथ उन नाइजीरियाई लोगों से भी मिलने की उत्सुकता व्यक्त की, जिन्होंने उन्हें हिंदी में स्वागत संदेश भेजे हैं।मोदी ट्रोइका सदस्य के रूप में 19वें जी-20 शिखर सम्मेलन में भी भाग लेंगे। उन्होंने इस बात पर प्रकाश डाला कि पिछले साल भारत की सफल अध्यक्षता ने जी-20 को लोगों के जी-20 में बदल दिया था और वैश्विक दक्षिण की प्राथमिकताओं को एजेंडे में शामिल किया था। यह कहते हुए ।

आतंकवादी अब अपने घरों में असुरक्षित महसूस कर रहे हैं

बिना नाम लिए पाकिस्तान पर बरस पड़े पीएम मोदी

मोदी ने कहा कि अंग्रेज जब भारत छोड़कर जा रहे थे, तो ये कहा गया कि ये देश बिखर जाएगा, टूट जाएगा। जब इमरजेंसी लगी तो कुछ लोगों ने ये मान लिया था कि अब तो इमरजेंसी हमेशा ही लगी रहेगी।

एजेंसी

नई दिल्ली:प्रधानमंत्री नरेंद्र मोदी ने शनिवार को कहा कि पिछली सरकारों के शासन के विपरीत आतंकवादी अब अपने घरों में सुरक्षित महसूस नहीं करते हैं। दिल्ली में एचटी लीडरशिप समिट में अपने संबोधन में प्रधानमंत्री ने दावा किया कि पिछली सरकारों के समय आतंकवाद के कारण लोग असुरक्षित महसूस करते थे। उन्होंने कहा कि अब समय बदल गया है और अब आतंकवादी अपने घरों में भी खुद को सुरक्षित महसूस नहीं कर पा रहे हैं। पीएम मोदी ने कहा कि उनकी सरकार वोट बैंक राजनीति से दूर रहती है और देश के विकास के लिए काम कर रही है।मोदी ने कहा कि अंग्रेज जब भारत छोड़कर जा रहे थे, तो ये कहा गया कि ये देश बिखर जाएगा, टूट जाएगा। जब इमरजेंसी लगी तो कुछ लोगों ने ये मान लिया था कि अब तो इमरजेंसी हमेशा ही लगी रहेगी। कुछ लोगों ने, कुछ संस्थानों ने इमरजेंसी थोपने वालों की

ही शरण ले ली थी, लेकिन तब भी भारत का नागरिक उठ खड़ा हुआ। जब कोरोना का मुश्किल समय आया तो दुनिया को लगता था कि भारत उन पर बोझ बन जाएगा। लेकिन भारत के नागरिकों ने कोराना के खिलाफ एक मजबूत लडाई लड़कर दिखाई।एचटी का जिक्र करते हुए मोदी ने कहा कि आपके अखबार की खबर में मैंने उस उत्साह को महसूस किया, जो अक्टूबर 1947 में कश्मीर के विलय के बाद हर देशवासी में थे। हालांकि उस पल मुझे इसका भी एहसास हुआ कि कैसे अनिर्णय की स्थितियों ने ?कश्मीर को हिंसा में घेर कर रखा। आज आपके अखबार में जम्मू-कश्मीर में हुई रिकॉर्ड वोटिंग जैसी खबरें छपती हैं। ये अंतर है। उन्होंने कहा कि अभी कल ही मैं बोडोक्षेत्र के लोगों के साथ एक शानदार कार्यक्रम में मौजूद था और मैं हैरान हूं कि दिल्ली की मीडिया ने इसे कवर ही नहीं किया। उन्हें अंदाजा ही नहीं है कि पांच दशक बाद बम, बंदूक और पिस्तौल छोड़कर दिल्ली की छाती पर बोडो के नौजवान बोडो संस्कृति महोत्सव मना रहे हैं। बोडो शांति समझौते के कारण इन लोगों का जीवन बदल गया है।

राहुल गांधी का दावा

गौतम अडानी को धारावी की जमीन देने के लिए BJP ने गिराई थी MVA की सरकार

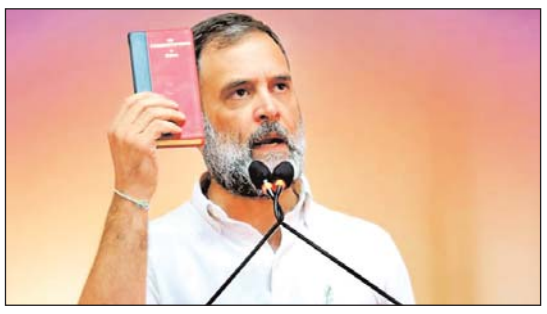

एजेंसी

महाराष्ट्र:राहुल ने कहा कि देश में दो विचारधाराओं की लड़ाई है। एक तरफ इंडिया गठबंधन और दूसरी तरफ बीजेपी-आरएसएस है। हम कहते हैं कि देश संविधान से चलना चाहिए और नरेंद्र मोदी कहते हैं कि संविधान एक खोखली किताब है, इसमें कुछ नहीं लिखा है।महाराष्ट्र के अमरावती में चुनाव सभा को संबोधित करते हुए कांग्रेस नेता राहुल गांधी ने कहा कि महाराष्ट्र की जनता का करोड़ों रुपया सरकार ने हड़प लिया। आज महाराष्ट्र का हर व्यक्ति जानता है कि वह सरकार क्यों चुराई गई थी। उन्होने कहा कि ऐसा धारावी के कारण किया गया क्योंकि बीजेपी के लोग, नरेंद्र मोदी, अमित शाह धारावी की जमीन, महाराष्ट्र के गरीबों की जमीन, 1 लाख करोड़ रुपये की जमीन अपने दोस्त गौतम अडानी को देना चाहते थे, इसीलिए सरकार आपके हाथ से महाराष्ट्र छीन लिया गया है। राहुल ने कहा कि देश में दो विचारधाराओं की लड़ाई है। एक तरफ इंडिया गठबंधन और दूसरी तरफ बीजेपी-आरएसएस है। हम कहते हैं कि देश संविधान से चलना चाहिए और नरेंद्र मोदी कहते हैं कि संविधान एक खोखली किताब है, इसमें कुछ नहीं लिखा है। ये किताब बीजेपी-आरएसएस के लोगों के लिए खोखली होगी, लेकिन हमारे लिए ये इस देश का उठअ है। उन्होंने तंज कसते हुए कहा कि जैसे मैंने अभी कहा कि शायद नरेंद्र मोदी का मेमोरी लॉस हो गया है। लेकिन मीडिया कहेगी कि उनकी मेमोरी बहुत जबरदस्त है। मीडिया बताएगी कि: नरेंद्र मोदी कोई भी बात सुन लेते हैं तो 70 साल तक नहीं भूलते। फिर ये भी बताएंगे कि जब वो छोटे थे, तो वो झील में मगरमच्छ से लड़े थे।कांग्रेस नेता ने कहा कि मेरी बहन मुझे बता रही थी।

अगले साल मार्च तक दूध खरीद की डिजिटल व्यवस्था लागू हो जाएगी: सुक्खू

एजेंसी

हिमाचल:हिमाचल के मुख्यमंत्री सुखविंदर सिंह सुक्खू ने शुक्रवार को कहा कि किसानों से दूध की बिक्री और खरीद के लिए अगले साल मार्च तक डिजिटल व्यवस्था लागू हो जाएगी। सुक्खू ने 50,000 लीटर प्रतिदिन की क्षमता वाले दूध प्रसंस्करण संयंत्र का उद्घाटन किया।इसे रामपुर के दत्तनगर क्षेत्र में 25.67 करोड़ रुपये की लागत से बनाया गया है। कार्यक्रम में उपस्थित लोगों को संबोधित करते हुए उन्होंने कहा कि डिजिटल व्यवस्था लागू होने से किसानों को एसएमएस के जरिये दूध की गुणवत्ता और उसकी कीमत के बारे में जानकारी मिलेगी।उन्होंने कहा कि क्षेत्र में 20,000 लीटर की क्षमता वाला एक संयंत्र पहले से ही स्थापित है और नए संयंत्र के साथ अब क्षमता बढ़कर 70,000 लीटर प्रतिदिन हो गई है। संयंत्र की बढ़ी हुई क्षमता से चार जिलों शिमला, कुल्लू, मंडी और किन्नौर को फायदा होगा।

फडणवीस के धर्मयुद्ध वाले बयान पर संजय राउत का पलटवार, बोले- आप तो धर्मद्रोही हो...

एजेंसी

महाराष्ट्र के उपमुख्यमंत्री देवेंद्र फडणवीस लगातार धर्मयुद्ध वाला बयान दे रहे है। ऐसे में शिवसेना (यूबीटी) नेता संजय राउत की ओर से पलटवार किया जा रहा है। मुंबई में पत्रकारों से बात करते हुए, राउत ने फडणवीस को धर्मद्रोही बताया और उन पर राज्य की एकता की विरासत को धोखा देने का आरोप लगाया। राउत की टिप्पणी फडणवीस के इस दावे के जवाब में आई है कि विपक्ष 'वोट जिहाद' में संलग्न है, और मतदाताओं से मतपत्रों के 'धर्मयुद्ध' के साथ इसका प्रतिकार करने का आग्रह किया है।

राउत ने महाराष्ट्र विधान सभा चुनाव की स्थानीय प्रकृति पर जोर देते हुए पाकिस्तान में भारतीय ध्वज की मेजबानी के बारे में फडणवीस के बयान की प्रासंगिकता पर सवाल उठाया। मुंबई में पत्रकारों से बात करते हुए, राउत ने कहा, ह्महाराष्ट्र चुनाव में, वे झारखंड जाते हैं।

बीजेपी ने कांग्रेस सपा के खिलाफ आईपीएस अफरोज को बनाया चुनावी मुद्दा

एजेंसी

लखनऊ। उत्तर प्रदेश के कुंदरकी (मुरादाबाद)निवासी और हिमाचल प्रदेश कैडर की आईपीएस इल्मा अफरोज को हिमाचल प्रदेश की कांग्रेस सरकार द्वारा लंबी छुट्टी भेजने के मुद्दे को बीजेपी यूपी के उप चुनाव में सियासी हथियार बनाती नजर आ रही है। भाजपा इस मुद्दे पर कांग्रेस और सपा को कटघरे में खड़ा कर विधानसभा उपचुनाव में राजनीतिक लाभ उठाने की कोशिश कर रही है। इस वक्त कुंदरकी विधानसभा क्षेत्र में उपचुनाव चल रहा है। 20 नवंबर को मतदान होना है। ऐसे में भाजपा को सपा और कांग्रेस को घेरने का मौका मिल गया है। आईपीएस इल्मा

अफरोज प्रकरण मीडिया में छाया तो भाजपा ने भी इसे मुद्दा बनाने में देर नहीं की। सबसे पहले कुंदरकी से भाजपा प्रत्याशी रामवीर सिंह ने सोशल मीडिया पर पोस्ट डालकर सपा और कांग्रेस को घेरते हुए टिप्पणी की तो इसके बाद बीजेपी नेताओं द्वारा समाजवादी पार्टी और कांग्रेस पर हमला बोलने का सिलसिला ही शुरू हो गया.इल्मा अफरोज ने यूपीएससी-2018 में ऑल इंडियारैंक 217 हासिल की। अगस्त 2018 में भारतीय पुलिस सेवा में शामिल हुईं थीं। उन्हें हिमाचल प्रदेश कैडर आवंटित किया गया था। हिमाचल प्रदेश के बद्दी की एसपी इल्मा अफरोज हिमाचल के दून विधान सभा के दबंग कांग्रेस विधायक के विरोध के चलते रातों अपना सरकारी बंग्ला खाली कर लंबी छुट्टी पर अपने घर मुरादाबाद के कुंदरकी आ गयी हैं। सूत्रों के मुताबिक एसपी इल्मा अफरोज ने 04 अगस्त को जब कांग्रेस विधायक राम कुमार चौधरी की पत्नी कुलदीप कौर उर्फ निधि के खनन के डंपर और पोलेन मशीन को पुलिस ने पकड़ा और 75 हजार का जुमार्ना लगाया।

शिरोमणि अकाली दल के अध्यक्ष पद से सुखबीर सिंह बादल ने दिया इस्तीफा, नए प्रधान के चुनाव का रास्ता साफ

एजेंसी

नई दिल्ली:62 वर्षीय सुखबीर सिंह बादल ने शनिवार को शिरोमणि अकाली दल के अध्यक्ष पद से इस्तीफा दे दिया। यह घोषणा पंजाब के पूर्व शिक्षा मंत्री दलजीत एस चीमा ने एक ट्वीट में की। बादल ने अगले चुनाव का मार्ग प्रशस्त करने के लिए इस्तीफा दे दिया। चीमा ने ट्वीट किया कि शिअद अध्यक्ष एस सुखबीर सिंह बादल ने नए अध्यक्ष के चुनाव का मार्ग प्रशस्त करने के लिए आज पार्टी की कार्य समिति को अपना इस्तीफा सौंप दिया।पोस्ट में दलजीत एस चीमा ने

आगे लिखा कि उन्होंने अपने नेतृत्व में विश्वास व्यक्त करने और पूरे कार्यकाल के दौरान पूरे दिल से समर्थन और सहयोग देने के लिए पार्टी के सभी नेताओं और कार्यकताओं को धन्यवाद दिया। इससे पहले अगस्त में, अकाल तख्त ने शिरोमणि अकाली दल (रअऊ) प्रमुख सुखबीर सिंह बादल को "तनखैया" घोषित किया था - यह शब्द धार्मिक कदाचार के अपराध को दशार्ता है। यह घोषणा 2007 और 2017 के बीच उनकी पार्टी की सरकार के कार्यकाल के दौरान की गई कथित "गलतियों" के संबंध में की गई थी। चीमा और शिअद नेताओं परमबंस सिंह रोमाना और कंवरजीत सिंह रोजी बरकंडी के साथ बादल ने बुधवार को स्वर्ण मंदिर में मत्था टेका और परिसर में अकाल तख्त सचिवालय में अपना अपील पत्र सौंपा।

झारखंड चुनाव दो विचारधाराओं प्रेम और नफरत के बीच मुकाबला: तेजस्वी यादव

एजेंसी

नई दिल्ली:राष्ट्रीय जनता दल (राजद) के नेता तेजस्वी यादव ने शुक्रवार को झारखंड चुनाव को दो विचारधाराओं के बीच मुकाबला करार देते हुए कहा कि एक विचारधारा नफरत और विभाजन जबकि दूसरी प्रेम, विकास और संवैधानिक संरक्षण पर केंद्रित है। देवघर में चुनावी रैली को संबोधित करते हुए, यादव ने भारतीय जनता पार्टी(भाजपा) पर राज्य में झारखंड मुक्ति मोर्चा (झामुमो) के नेतृत्व वाली

सरकार को गिराने की साजिश रचने का आरोप लगाया।उन्होंने कहा कि भाजपा 2019 में सरकार बनाने के अपने प्रयासों में विफल रही थी, जिसके बाद उसने राज्य सरकार को अस्थिर करने के लिए केंद्रीय जांच एजेंसियों का इस्तेमाल किया था।यादव ने कहा, यह चुनाव दो विचारधाराओं के बीच मुकाबला के बीच मुकाबला है। एक विचारधारा नफरत और विभाजन जबकि दूसर प्रेम, विकास और संवैधानिक संरक्षण पर केंद्रित है।देवघर में चुनावी रैली को संबोधित करते हुए, यादव ने भारतीय जनता पार्टी(भाजपा) पर राज्य में झारखंड मुक्ति मोर्चा (झामुमो) के नेतृत्व वाली

महाराष्ट्र: महायुति की हैट्रिक जीत पर एकनाथ शिंदे की नजर, बोले- पिक्चर अभी बाकी है

एजेंसी

महाराष्ट्र:महाराष्ट्र के मुख्यमंत्री एकनाथ शिंदे ने कहा कि महायुति सरकार आगामी विधानसभा चुनावों में हैट्रिक जीत का लक्ष्य लेकर चल रही है और तीसरे दौर के चुनाव में निर्णायक बहुमत हासिल करने के लिए मजबूत प्रतिबद्धता पर जोर दिया। मुख्यमंत्री शिंदे ने दावा किया कि उनकी पार्टी आगामी चुनावों में हैट्रिक जीत हासिल करने के लिए तैयार है, उन्होंने इसकी तुलना क्रिकेट मैच से की जहां लक्ष्य साफ, शक्तिशाली जीत की ओर होता है।शुक्रवार को मुंबई के दहिसर में एक जनता को संबोधित करते हुए एकनाथ शिंदे ने कहा कि हम दो बार चुने गए हैं और अब हैट्रिक की बारी है। हमें प्रतिद्वंद्वी का विकेट लेना है और इसे अच्छे बहुमत से लेना है। शिंदे ने कहा, 'यह तो सिर्फ ट्रेलर था, पिक्चर अभी बाकी है, इंतजार कीजिए और देखिए क्या होता है, हमें तीसरी बार हैट्रिक करनी है और सीधा सिक्सर लगाना है। मुख्यमंत्री ने इस बात पर प्रकाश डाला कि प्रभावी शासन के लिए जनता के साथ सीधे संवाद की आवश्यकता होती है और नेताओं से लोगों की चिंताओं को व्यक्तिगत रूप से सुनने का आग्रह किया।

UCC में आदिवासी भाई-बहनों नहीं किया जाएगा शामिल अफवाह फैला रही जेएमएम और कांग्रेस:अमित शाह

एजेंसी

झारखंड: विधानसभा चुनाव को लेकर गृह मंत्री अमित शाह ने मधुपुर विधानसभा क्षेत्र में जनसभा को संबोधित किया। इस दौरान शाह ने कहा कि झारखंड का ये चुनाव, सिर्फ विधायक चुनने या एक पार्टी की सरकार बदलकर दूसरी पार्टी की सरकार लाने का नहीं है। ये चुनाव, झारखंड के युवाओं, महिलाओं, आदिवासियों व पिछड़ों का भविष्य सुधारने का है। उन्होंने कहा कि झारखंड में परिवर्तन... भ्रष्टाचार को समाप्त करने के लिए चाहिए, घुसपैठियों को रोकने के लिए चाहिए, महिलाओं के खिलाफ हो रहे अपराध को समाप्त करने के लिए चाहिए, आदिवासियों पर हो रहे अत्याचार को रोकने के लिए चाहिए और युवाओं को झारखंड में रोजगार और स्वरोजगार के अवसर दिलाने के लिए चाहिए।भाजपा नेता ने कहा कि झारखंड, देश का सबसे समृद्ध राज्य है। यहां इतना कोयला और खनिज है कि अकेला झारखंड पूरे देश को खनिज और ऊर्जा दे सकता, लेकिन दुर्भाग्य

तो देखिए, झारखंड समृद्ध है और झारखंडी गरीब हैं। मैं आपसे वादा करता हूं, इतने कारखाने झारखंड में लगेंगे कि यहां के युवाओं को नौकरी के लिए अपने परिवार को छोड़कर दूसरे राज्य में पलायन नहीं करना पड़ेगा। शाह ने कहा कि मोदी जी ने देश को सुरक्षित किया, देश को समृद्ध किया। मनमोहन सिंह जी, देश के अर्थतंत्र को 11वें नंबर पर छोड़ कर गए थे। मात्र 10 साल में पीएम नरेन्द्र मोदी ने भारत के अर्थतंत्र को 5वें नंबर पर लाने का काम किया है। वर्ष 2027 तक देश का अर्थतंत्र दुनिया का तीसरा सबसे बड़ा अर्थतंत्र होगा।इससे पहले दुमका में शाह ने कहा कि झारखंड को बनाने का काम भाजपा के महान नेता, हमारे पूर्व प्रधानमंत्री अटल बिहारी वाजपेयी जी ने किया और अब झारखंड को सवांरने का काम प्रधानमंत्री श्री नरेन्द्र मोदी जी कर रहे हैं। उन्होंने कहा कि कल भगवान बिरसा मुंडा की जयंती थी। दिल्ली के सराय काले खां चौक पर भगवान बिरसा मुंडा की प्रतिमा लगाई गई, जिसका हेमंत बाबू विरोध करते हैं। 2021 में प्रधानमंत्री नरेन्द्र मोदी जी ने भगवान बिरसा मुंडा की जयंती को 'जनजातीय गौरव दिवस' के रूप में मनाने की घोषणा की। इसके साथ ही मोदी जी की अध्यक्षता में एक कमेटी बन रही है और ये कमेटी प्रयास करेगी कि ये पूरा साल (बिरसा मुंडा की 150वीं जयंती) आदिवासी गौरव वर्ष के रूप में मनाया जाए।अमित शाह ने कहा कि जेएमएम और कांग्रेस ने घुसपैठियों को संरक्षण दिया, जिस कारण से यहां के आदिवासियों की भूमि और जनसंख्या दोनों कम हो रही है।

सासाराम के गोपाल नारायण सिंह विश्वविद्यालय के दीक्षांत समारोह में भाजपा अध्यक्ष डॉ. दिलीप जायसवाल ने कहा - शिक्षा के क्षेत्र में बिहार का गौरवपूर्ण इतिहास

संवाददाता
रोजनामा इंडो गल्फ

- उपाधि प्राप्त छात्र-छात्राओं को भाजपा अध्यक्ष डॉ. दिलीप जायसवाल ने दी शुभकामनाएं
- लड़कियां अब किसी क्षेत्र में लड़कों से कम नहीं : डॉ. दिलीप जायसवाल
- भाजपा प्रदेश अध्यक्ष डॉ. दिलीप जायसवाल का दाउदनगर में जोरदार स्वागत

पटना, 16 नवंबर। भाजपा के प्रदेश अध्यक्ष सह बिहार के राजस्व और भूमि सुधार मंत्री डॉ. दिलीप जायसवाल आज सासाराम पहुँचे और जमुहार स्थित गोपाल नारायण सिंह विश्वविद्यालय में आयोजित तृतीय दीक्षांत समारोह में भाग लिया। उन्होंने उपाधि प्राप्त छात्र छात्राओं को संबोधित करते हुए कहा कि लड़कियां अब किसी भी क्षेत्र में लड़कों से कम नहीं हैं। उन्होंने कहा कि बिहार के लोग अन्य राज्यों में जाकर अपने हुनर से प्रदेश का नाम रौशन कर रहे हैं। पूर्व राष्ट्रपति रामनाथ कोविंद और बिहार के राज्यपाल राजेंद्र विश्वनाथ अर्लेकर की उपस्थिति में भाजपा अध्यक्ष डॉ. जायसवाल ने कहा कि बिहार सरकार ने शिक्षा में सुधार के लिए कई कदम उठाए हैं। उन्होंने जोर देकर कहा कि यहां के बच्चे अपनी मेहनत और जज्बे के जरिये किसी भी प्रतियोगी परीक्षा में अच्छा कर रहे हैं। भाजपा अध्यक्ष डॉ. जायसवाल ने कहा कि शिक्षा के क्षेत्र में बिहार का अपना गौरावपूर्ण इतिहास रहा है। जरूरत है कि हम उसी गौरवशाली इतिहास को फिर से स्थापित कर सके।

इस समारोह में विश्वविद्यालय के 22 स्वर्ण विजेताओं को गोल्ड मेडल से सम्मानित किया गया, जिसमें 19 विश्वविद्यालय के विभिन्न संकायों की छात्राएं है।

भाजपा अध्यक्ष डॉ. जायसवाल ने कहा कि केंद्र सरकार हो या प्रदेश की सरकार हो शिक्षा को उपयोगी बनाने के लिए कई बदलाव किये हैं। अब छात्र इंजीनियरिंग, मेडिकल की परीक्षा अपनी मातृभाषा में दे सकते हैं। उन्होंने उपाधि प्राप्त छात्र छात्राओं को शभकामना दी।

इससे पहले विश्विद्यालय परिसर में हैलीपैड पर भाजपा अध्यक्ष ने राज्यपाल राजेंद्र विश्वनाथ अर्लेकर एवं पूर्व राष्ट्रपति रामनाथ कोविंद के पहुंचने पर उन्हें अंगवस्त्र पहनाकर व पुष्पगुच्छ भेंट करके आत्मीय स्वागत किया।

इससे पहले भाजपा अध्यक्ष के सासाराम जाने के क्रम में दाऊदनगर मोड़ पर भाजपा प्रदेश उपाध्यक्ष राजेंद्र सिंह के नेतृत्व में सैकड़ों स्थानीय कार्यकताओं द्वारा भरपूर उत्साह के साथ स्वागत और अभिनन्दन किया गया। इधर, अकोढ़ीगोला बाजार में भी भाजपा व्यापार प्रकोष्ठ के संयोजक राजू गुप्ता के नेतृत्व में कार्यकताओं ने अपने अध्यक्ष का जोरदार और गर्मजोशी से स्वागत किया।

भाजपा अध्यक्ष डॉ. जायसवाल ने कार्यकताओं का आभार जताते हुए कहा कि आप सभी का आशीष एवं स्नेह मुझे हर मुश्किल से लड़ने की ताकत देता है।

पहले दिन पैक्स अध्यक्ष पद पर 3 एवं सदस्य के रूप में 10 लोगों ने किया नामांकन

जिला संवाददाता
रोजनामा इंडो गल्फ
एम नईमुद्दीन आजाद

समस्तीपुर। वारिसनगर प्रखंड क्षेत्र अंतर्गत 18 पंचायतों में पैक्स चुनाव को लेकर प्रखंड कार्यालय परिसर में प्रत्याशियों का नामांकन पर्चा भराना प्रारंभ हो गया है। प्राप्त जानकारी के मुताबिक नामांकन के पहले दिन यानी शनिवार को पैक्स चुनाव को लेकर अध्यक्ष पद के लिए 03 प्रत्याशियों ने अपना नामांकन का पर्चा दाखिल किया। इसकी जानकारी देते हुए बीडीओ सह निर्वाचन अधिकारी अजमल परवेज ने बताया कि धुरलख पंचायत के पैक्स अध्यक्ष पर शमशेर कुमार सिंह, रामपुर विशुन पंचायत से पैक्स अध्यक्ष पद पर दिलीप कुमार राय एवं धनहर पंचायत के पैक्स अध्यक्ष पद पर राज कुमार राय ने नामांकन किया। वही पैक्स कार्यकारिणी सदस्य के रूप में डरसूर पंचायत से 8 एवं धुरलख पंचायत से 2 उम्मीदवारों ने नामांकन किया। नामांकन पर्चा दाखिल करने पहुंचे अभ्यर्थियों ने पत्रकारों से बातचीत करते हुए बताया कि उनका प्रमुख उद्देश्य किसानों की समस्याओं को दूर करना है। जिन्हें खेती करने के लिए यूरिया, डीएपी आदि नहीं मिल रहा है उन्हें सारा सामान मुहैया कराया जाएगा। मौके पर प्रखंड कृषि पदाधिकारी सह आर ओ मोहित चंद्र पासवान, बीपीआरओ ऋषिकेश कुमार, श्रम प्रवर्तन पदाधिकारी दुर्गेश कुमार झा के अलावा सहयोगियों में आमोद कुमार, मो नौशाद अंसारी आदि मौजूद थे।

वारिसनगर प्रखंड मुख्यालय में नामांकन की प्रक्रिया शुरू, बीडीओ ने लिया नामांकन हॉल का जायजा

जिला संवाददाता
रोजनामा इंडो गल्फ
एम नईमुद्दीन आजाद

समस्तीपुर। जिले के वारिसनगर प्रखंड मुख्यालय में हो रहे पैक्स चुनाव को लेकर प्रखंड विकास पदाधिकारी अजमल परवेज ने नामांकन हॉल में पहुंचकर लिया जायजा और उन्होंने आवश्यक दिशा निर्देश दिया। बताया जाता है कि आज से तीसरे चरण का नामांकन शुरू हो गया है, जो आगामी 18 नवंबर तक जारी रहेगा। उन्होंने बताया कि नामांकन की प्रक्रिया शांति पूर्वक चल रहा जो सोमवार तक चलता रहेगा। निवार्ची पदाधिकारी ने बताया कि किसी भी अधिकारी एवं कर्मियों को परेशानी ना हो उसके लिए सारा इंतजाम कर लिया गया है।

विद्यापतिनगर में अध्यक्ष पद के लिए 33 उमीदवार व सदस्य सीट पर 127 ने कराया नामांकन, 27 नवम्बर को होगा मतदान

संवाददाता
रोजनामा इंडो गल्फ

समस्तीपुर। विद्यापतिनगर प्रखंड में पैक्स चुनाव को लेकर नामांकन की प्रक्रिया प्रारंभ होते चुनावी पारा परवान चढ़ने लगा है। पैक्स चुनाव के लिए यहां दूसरे चरण में मतदान होना है। तीन दिनों तक नामांकन प्रक्रिया में पैक्स अध्यक्ष पद के लिए अलग अलग 12 पंचायत से कुल 33 अभ्यर्थियों ने नाम निर्देशन पत्र दाखिल किया है। प्रखंड मुख्यालय पर जारी नामांकन की प्रक्रिया में कार्यकारिणी सदस्य पद के लिए 127 उम्मीदवारों ने अपना नामजदगी का पर्चा दाखिल किया हैं। इसे लेकर शनिवार को दिनभर नामांकन स्थल पर गहमा - गहमी बनी रही। अध्यक्ष पद के लिए बढ़ौना से निवर्तमान अध्यक्ष कुणाल कुमार, राम नरेश कुंवर, साहिट से निवर्तमान अध्यक्ष मनीष कुमार, प्रकाश कुमार ,मऊ धनेशपुर दक्षिण राम बिहारी सिंह, राजीव प्रकाश, रजनीश प्रकाश, सोठगामा से जितेंद्र कुमार राय, मुन्ना कुमार, राम बाबू राय, हरपुर बोचहा, सुरेश प्रसाद सिंह, पंकज कुमार सिंह, सुबोध सिंह, बंगराहा से रेणु कुमारी, बाजिदपुर से धर्मशिला देवी, गणेश भट्ट, शेरपुर से लालबाबू चौधरी, रामसकिल चौधरी सहित मऊ धनेशपुर उत्तर व बालकृष्णपुर मड़वा प्रेमशीला देवी ने एकमात्र नामांकन पत्र संतोष कुमार सिंह ने दाखिल किया। कुल 12 पंचायत में 33 उम्मीदवारों ने नामांकन पत्र दाखिल कर अपनी उम्मीदवारी दी है।

कड़ी सुरक्षा व्यवस्था के बीच पैक्स के सभी पद के लिए नामांकन हुआ प्रारंभ, अध्यक्ष पद के लिए एक ने किया नामांकन

जिला संवाददाता
रोजनामा इंडो गल्फ
एम नईमुद्दीन आजाद

समस्तीपुर। जिले के खानपुर प्रखंड के 18 पंचायतों में होने वाले पैक्स चुनाव को लेकर शनिवार को नामांकन शुरू हो गया है जहां नामांकन के लिए कुल चार टेबल बनाए गये हैं जिसमें टेबल संख्या 1 पर कानूविशनपुर पंचायत, खैरी, जहांगीरपुर, दिनमनपुर उत्तरी पंचायत, टेबल संख्या 2 पर खानपुर दक्षिणी, रेबड़ा, श्रीपुर गाहर पश्चिमी, श्रीपुर गाहर पूर्वी एवं शोभन पंचायत, वहीं टेबल संख्या 3 पर पुरुषोत्तमपुर अन्नु, भोरेजयराम, बछौली व नत्थूद्वार एवं टेबल संख्या 4 पर शिवैशिंगपुर विशनपुर आभी एवं शादीपुर पंचायत शामिल है बतादें की निर्वाचन पदाधिकारी सह प्रखंड विकास पदाधिकारी विजय कुमार चंद्रा के नेतृत्व में कड़ी सुरक्षा व्यवस्था का प्रबंध किया गया है। नामांकन स्थलों पर पूर्ण बेरिकेटिंग किया गया है, ताकि प्रत्याशी अपने दायरे में रहकर शांति पूर्ण व सुरक्षित अपना अपना नामांकन पत्र दाखिल कर सके, जगह जगह पुलिस फोर्स को लगाया गया है, इस कड़ी में प्रथम नामांकन हसनपुर पंचायत से अध्यक्ष पद के लिए निवर्तमान पैक्स अध्यक्ष कमलेश प्रसाद यादव ने अपना नामांकन पत्र दाखिल किया।

पांच चरणों में होगा पैक्स चुनाव

जिला संवाददाता
रोजनामा इंडो गल्फ
एम नईमुद्दीन आजाद

समस्तीपुर। जिला के सभी प्रखंडों के कुल 323 सहकारी समितियों में पांच चरणों में होने वाले पैक्स चुनाव के सफलतापूर्वक संचालन हेतु संत कबीर महाविद्यालय में आज तीसरे दिन प्रथम एवं द्वितीय पाली में कुल 1231 तृतीय मतदान पदाधिकारियों को प्रशिक्षण कोषांग के नोडल पदाधिकारी एवं मुख्य मास्टर सतीश कुमार यादव के नेतृत्व में प्रशिक्षण दिया गया। प्रशिक्षण देते हुए मास्टर ट्रेनरों ने तृतीय मतदान पदाधिकारियों को उनके कर्तव्यों एवं दायित्वों के बारे में विस्तारपूर्वक बताते हुए कहा कि तृतीय मतदान पदाधिकारी वास्तविक मतदान के दिन अपने मतदान केंद्र पर सामान्य, अनुसूचित जाति, पिछड़ा, अति पिछड़ा सदस्य के मतपत्र संबंधित मतदाता के लिए निर्गत मतपत्रो को सही तरीके से मोड़कर बताएंगे, फिर उसे सीधे करके मतदाता को मत देने हेतु दे देंगे। साथ ही मतपत्र पर मुहर लगाने के लिए प्लास्टिक मुहर भी देंगे, जिससे मतदाता अपने पसन्द के उम्मीदवारों को वोटिंग कम्पार्टमेंट में जाकर मत देंगे। वहीं मास्टर ट्रेनरों ने बताया कि बिहार राज्य निर्वाचन प्राधिकार के द्वारा पैक्स चुनाव 2024 में पांचों चरणों में होने वाले मतदान प्रारंभ करने का समय पूर्वाह्न 07:00 बजे से अपराह्न 04:30 बजे तक निर्धारित किया गया है। इस पैक्स चुनाव में अध्यक्ष एवं प्रबंधकारिणी सदस्य के कुल 12 पदों का चुनाव बैलेट के माध्यम से होना है। अध्यक्ष पद का मतपत्र लाल रंग, प्रबंधकारिणी सदस्य में सामान्य कोटि के लिए पीला रंग, पिछड़ा कोटि पर्षद के लिए हरा रंग, अतिपिछड़ा कोटि के पर्षद के लिए सफेद एवं अनुसूचित जाति जनजाति के लिए आसमानी रंग के कागज पर काला रंग से मुद्रित होंगे। अध्यक्ष पद अनारक्षित कोटि के लिए निर्धारित है, जबकि प्रबंधकारिणी सदस्य में सामान्य कोटि के लिए पांच पद जिसमें तीन अनारक्षित तथा दो महिला के लिए वहीं पिछड़ा वर्ग, अति पिछड़ा वर्ग एवं अनुसूचित जाति जनजाति कोटि में सभी कोटि के लिए दो - दो पद जिसमें एक - एक पद महिला के लिए आरक्षित हैं अर्थात अध्यक्ष समेत सभी कोटि के प्रबंधकारिणी सदस्यों के कुल 12 पदों के लिए चुनाव होना है। मतदान के लिए सर्वाधिक महत्वपूर्ण सामग्रियां यथा मतदाता सूची की कार्यकारी प्रतियां की तीन प्रति, मतदान केन्द्र प्रभेदक सील, प्लास्टिक वोटिंग स्टिक, मतपेटी, निर्धारित विहित प्रपत्र, मेटल सील एवं मेटल रूल है। मतदान दल पदाधिकारियों को मतपत्र गश्ती दल के पदाधिकारियों द्वारा मतदान तिथि के दिन सुबह 05:00 बजे तक मतदान केंद्र पर उपलब्ध कराएंगे। प्रशिक्षण में जिला स्तरीय मास्टर ट्रेनर राकेश कुमार, श्रीनाथ ठाकुर, सुनील कुमार महतो, राजेश कुमार, मनीष चन्द्र प्रसाद, तनवीर आलम, अरुण कुमार, अशोक कुमार, संजीव कुमार, मो एजाज अहमद अंसारी समेत अन्य ने प्रशिक्षण दिया।

छात्र - छात्राओं को भूकंप से बचने के लिए बताया गया गुर

जिला संवाददाता
रोजनामा इंडो गल्फ
एम नईमुद्दीन आजाद

समस्तीपुर। जिले के वारिसनगर प्रखंड के उमवि रायपुर में शनिवार को मुख्यमंत्री विद्यालय सुरक्षा कार्यक्रम के तहत आपदा प्रबंधन के बारे में भूकंप पर दी गईं जानकारी। शिक्षक चन्द्रभूषण ठाकुर ने बताया कि यदि आप विद्यालय में है और अचानक भूकंप का झटका महसूस हो तो भगदड़ नहीं करना चाहिए। साथ ही बच्चों को बताया गया की बचने के लिए झुको, ढ़को औ? पकड़ो जिसका कई बार मॉक ड्रिल भी कराया गया है। साथ ही यह भी बताया गया की सीढ़ी से कतारबद्ध उतरना चाहिए, कमरे के कार्नर पर सिर ढ़ककर खड़ा होना चाहिए। बिजली के सभी उपकरणों को बंद कर देना चाहिए, अलमीरा आदि से दूर रहना चाहिए। इसके बाद शिक्षक संजीत भारती ने बच्चों को मॉक ड्रिल कराया। उक्त कार्यक्रम में एचएम दिलीप कुमार राम, कुमारी कल्पना, विमल कुमारी, संजय कुमार झा आदि शिक्षकों ने मॉक ड्रिल का सहयोग किया।

मारपीट मामले में दो महिला समेत छः नामजद

जिला संवाददाता
रोजनामा इंडो गल्फ
एम नईमुद्दीन आजाद

समस्तीपुर। जिले के वारिसनगर प्रखंड के अंतर्गत मथुरापुर थाना के मुक्तापुर स्थित आलू फसल के बर्बाद करने को लेकर हुई मारपीट व फायरिंग मामले में प्राथमिकी शुक्रवार हुई है। रीना देवी ने दी गई आवेदन में कही है कि मोईन के पास खेत में लगे आलू के फसल को लोग बर्बाद कर रहे थे। जब में मेरे व मेरे पति कमलेश राय व पुत्र अंकित, अमन व पुत्री अंकिता इसे मना किया तो गाली देने के साथ मारपीट करने लगा। भागकर घर आये इसके बाद बाईक से कल्याणपुर थाना कहने जा रहे थे, तो मुक्तापुर रैक पॉइंट के पास रौशन कुमार सहित तीन बाईक पर सवार 4 लोगों ने रोक दिया व मेरे पति को थप्पड़ से मारने लगा एवं जान मारने के नियत से रौशन कुमार ने कमर से पिस्टल निकालकर चला दिया जो गोली शरीर के उपर से पास हो गया और बोला की इसकी जानकारी किसी से की तो जान मारकर देंगे। इस मामले में रंजू देवी, मिथुन कुमार, रौशन कुमार सहित छः को नामजद किया गया। थानाध्यक्ष मुकेश कुमार ने बताया कि प्राथमिकी दर्ज कर छानबीन की जा रही है।

वारिसनगर प्रखंड मुख्यालय में एक युवक बेहोश होकर गिरा, मचा हड़कंप

जिला संवाददाता
रोजनामा इंडो गल्फ
एम नईमुद्दीन आजाद

समस्तीपुर। जिले के वारिसनगर प्रखंड मुख्यालय परिसर में आज एक व्यक्ति बेहोश होकर गिर पड़ा। युवक के नीचे गिरते ही मुख्यालय परिसर में हड़कंप मच गया। और देखते ही लोगों की काफी भीड़ लग गई। इधर पूछे जाने पर मौजूद लोगों ने बताया कि उक्त युवक की मिर्गी का बीमारी है जिससे वह बेहोश होकर नीचे गिर गया।

नरेश महतो हांसा पैक्स अध्यक्ष हेतु 18 को करेंगे नामांकन

जिला संवाददाता
रोजनामा इंडो गल्फ

समस्तीपुर। जिले के वारिसनगर प्रखंड के अंतर्गत नागरबस्ती निवासी समाजसेवी सह डीलर नरेश कुमार महतो पैक्स चुनाव में हांसा पंचायत के पैक्स अध्यक्ष पर चुनाव लड़ने के लिए मैदान में कुद चुके हैं। नामांकन से पूर्व मतदाताओं से मिलना जुलना शुरू कर दिया है। वे जिधर भी जा रहे हैं मतदाता उन्हें समर्थन देने की बात भी कह रहे हैं। उन्होंने हांसा के अलावा हांसा गंज, नागरबस्ती, डैनिमन, नूरगंज, बहादुरगंज, महाराज गंज के मतदाताओं से लगातार संपर्क बनाये हुए हैं। इसी का परिणाम है कि सभी किसान मतदाताओं ने नरेश महतो को सफल बनाने का इरादा कर लिया है। इधर पूछे जाने पर पैक्स अध्यक्ष के उम्मीदवार आगामी 18 नवंबर 2024 यानी सोमवार को वारिसनगर प्रखंड मुख्यालय में नामांकन करेंगे

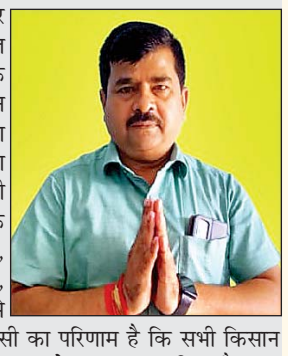

विद्यापति राजकीय महोत्सव में फूहड़ गीत व डांस का प्रदर्शन विद्यापति का अपमान, जांचकर हो कार्रवाई : बंदना सिंह

जिला संवाददाता
रोजनामा इंडो गल्फ
एम नईमुद्दीन आजाद

समस्तीपुर। विद्यापति राजकीय महोत्सव में सरकाई लो खटिया जाड़ा लगे, गजब सीटी मारे सैंया पिछवाड़े आदि फूहर गाना एवं डांस के प्रदर्शन विद्यापति का अपमान के साथ जिले का शर्मिंदा करने वाली घटना है। इसकी जांच कर दोषियों पर कार्रवाई की जाय। उक्त बातें महिला संगठन एपवा के जिला अध्यक्ष बंदना ने कहा। उन्होंने विद्यापति राजकीय महोत्सव के दौरान उक्त फूहड़ गीत एवं डांस का वायरल विडियो का हवाला देते हुए कहा कि विद्यापति की रचना में सभ्य एवं सुसंस्कृत समाज का वर्णन हैं। वे महिला के प्रति सम्मान आदर और सम्मान व्यक्त करते थे। बावजूद विद्यापति राजकीय महोत्सव में जनता के बीच फूहड़ गीत परोसा गया। जिससे विद्यापति की धड़ती शर्मशार हुआ है। महिला नेत्री ने उक्त वायरल विडियो की जांचकर दोषियों पर कार्रवाई करने की मांग की है।

राष्ट्रीय प्रेस दिवस के अवसर पर सूचना एवं जनसंपर्क विभाग,

मधुबनी के तत्वावधान में प्रेस क्लब मधुबनी के संवाद कक्ष में ₹प्रेस की बदलती प्रकृति विषय पर परिचर्चा

जिला संवाददाता
रोजनामा इंडो गल्फ
मो.अबु बकर सिद्दीकी

- राष्ट्रीय प्रेस दिवस के अवसर पर सूचना एवं जनसंपर्क विभाग, मधुबनी के तत्वावधान में प्रेस क्लब मधुबनी के संवाद कक्ष में ₹प्रेस की बदलती प्रकृति विषय₹ पर परिचर्चा का हुआ आयोजन।
- डीएम अरविन्द कुमार वर्मा ने दीप प्रज्वलित कर किया उद्घाटन।
- इस मौके पर केक काटकर सभी ने उत्साह भरे वातावरण में मनाया प्रेस दिवस।
- समय के साथ प्रेस का स्वरूप चाहे जितना भी बदले, उसका मूल उद्देश्य जनहित और सत्य का प्रचार-प्रसार ही रहेगा।-डीएम
- सामाजिक कुरीतियों एवं बुराइयों को मिटाने में मीडिया की महत्वपूर्ण भूमिका--डीएम।
- मीडिया के सहयोग से जिले में जल-जीवन-हरियाली अभियान बनेगा जन-जन का अभियान ।
- डीएम के नेतृत्व में जल-जीवन-हरियाली अभियान अभियान को लेकर सभी ने लिया शपथ।

मधुबनी--16 नवम्बर 2024 सूचना एवम जनसम्पर्क विभाग, मधुबनी के तत्वावधान में प्रेस क्लब, मधुबनी के संवाद कक्ष में प्रेस दिवस पर प्रेस की बदलती प्रकृति विषय पर परिचर्चा का आयोजन किया गया। जिसका उद्घाटन डीएम अरविन्द कुमार वर्मा, डीपीआरओ सह उपनिर्देशक परिमल कुमार एवम वरीय प्रेस प्रतिनिधियों ने संयुक्त रूप दीप प्रज्वलित करके किया। इसके पूर्व डीएम सहित सभी अतिथियों का स्वागत उनके मष्तक पर तिलक लगाकर किया गया। डीपीआरओ सह उपनिर्देशक परिमल कुमार ने आगत अतिथियों का स्वागत करते हुए परिचर्चा के विषय एवं प्रेस दिवस को लेकर संक्षिप्त जानकारी दिया। जिलाधिकारी ने अपने संबोधन में कहा कि मीडिया चौथे स्तंभ के रूप में अपनी

महत्वपूर्ण भूमिका का निर्वहन कर रहा है। उन्होंने कहा कि राष्ट्रीय प्रेस दिवस प्रेस की स्वतंत्रता के साथ-साथ प्रेस की जिम्मेदारियों की ओर भी हमारा ध्यान आकृष्ट करता है। उन्होंने कहा कि किसी भी अभियान को जन आंदोलन का रूप देने में मीडिया की काफी महत्वपूर्ण भूमिका है। जिलाधिकारी ने कहा कि मीडिया के सहयोग से जिले में जल-जीवन-हरियाली अभियान जन-जन का अभियान बनेगा।उन्होंने कहा कि प्रेस की बदलती प्रकृति ने आधुनिक समाज में व्यापक परिवर्तन किए हैं।एक समय था जब प्रेस का एकमात्र उद्देश्य जनता को सत्य और निष्पक्ष जानकारी प्रदान करना था। उस समय प्रिंट मीडिया का प्रभावी नियंत्रण था, और पत्रकारिता का एक प्रतिष्ठित स्थान था। पत्रकारों का उद्देश्य समाज को जागरूक करना, और जनहित के मुद्दों को उजागर करना होता था।डिजिटल युग के आगमन के साथ प्रेस की परिभाषा और भूमिका में बड़े बदलाव आए हैं। इंटरनेट के विस्तार और स्मार्टफोन के उपयोग ने मीडिया को नई दिशा दी है। अब समाचार केवल प्रिंट तक सीमित नहीं हैं, बल्कि डिजिटल प्लेटफार्मों, सोशल मीडिया, और ऑनलाइन समाचार पोर्टलों ने प्रेस का दायरा बढ़ा दिया है। आज सूचनाएँ सेकंडों में लाखों लोगों तक पहुँच जाती हैं, जिससे प्रेस की गति और प्रभाव दोनों बढ़े हैं।हालाँकि, इस बदलाव के साथ कुछ चुनौतियाँ भी सामने आई हैं। आज के मीडिया पर प्रतिस्पर्धा ने निष्पक्षता और विश्वसनीयता को प्रभावित किया है।इन सबके बावजूद, प्रेस की बदलती प्रकृति ने आधुनिक समाज में व्यापक परिवर्तन किए हैं।एक समय था जब प्रेस का एकमात्र उद्देश्य जनता को सत्य और निष्पक्ष जानकारी प्रदान करना था। आज डिजिटल युग के आगमन के साथ प्रेस की परिभाषा और भूमिका में बड़े बदलाव आए हैं। इंटरनेट के विस्तार और स्मार्टफोन के उपयोग ने मीडिया को नई दिशा दी है। अब समाचार केवल प्रिंट तक सीमित नहीं हैं, बल्कि डिजिटल प्लेटफार्मों, सोशल मीडिया, और ऑनलाइन समाचार पोर्टलों ने प्रेस का दायरा बढ़ा दिया है।। उनहाने कहा कि समय के साथ प्रेस का स्वरूप चाहे जितना भी बदले, उसका मूल उद्देश्य जनहित और सत्य का प्रचार-प्रसार ही रहेगा। आज निष्पक्षता की जवाबदेही मीडिया के समक्ष सबसे बड़ी जवाबदेही है। सोशल मीडिया के कारण आज अनेक प्रकार की चुनौतियां भी है फिर भी लोगों का विश्वास आज भी मीडिया के प्रति बहुत ही ज्यादा है लोकतांत्रिक राष्ट्र के रूप में हमारी अस्मिता को प्रखर स्वरूप प्रदान करने का काम भी पत्रकार बधुओं ने अनवरत जारी रखा। उन्होंने मीडिया को कार्यपालिका, विधायिका और न्यायपालिका के बाद लोकतंत्र के चतुर्थ स्तंभ के रूप में चिन्हित किए जाने के कार्य को सही ठहराया। उन्होंने कहा कि आज सभी राष्ट्रीय ज्वलंत मुद्दों को जन जन तक पंहुचाने और जनमानस की राय कायम करने में मीडिया की भूमिका अत्यंत महत्वपूर्ण है। जिलाधिकारी ने अपने संबोधन में मीडिया कर्मियों से निष्पक्ष और सटीक पत्रकारिता की अपील भी की। उन्होंने कहा कि सूचना विस्फोट के इस दौड़ में प्रायः मीडिया हाउस में खबर को पहले पहल सामने लाने की चुनौती होती है।

समस्तीपुर में 6 शराब के तस्कर समेत 7 गिरफ्तार, उत्तर प्रदेश से तस्करी कर ला रहे थे शराब

संवाददाता
रोजनामा इंडो गल्फ
मोहम्मद जुबैर

समस्तीपुर :- उत्पाद पुलिस की टीम ने यूपी से शराब की तस्करी करने वाले गिरोह के 6 सदस्यों समेत 7 लोगों को गिरफ्तार कर लिया है। गिरफ्तारों की पहचान शाहपुर पटोरी के हसनपुर सूरत निवासी रौशन कुमार, रितेश कुमार व पप्पू कुमार, मोहिउद्दीननगर के वार्ड संख्या-10 निवासी शिवम कुमार के अलावा वैशाली जिले के महनार थाना के बाजितपुर गांव के मृत्युंजय कुमार और मोतिहारी जिले के राजपुरा बहुवारा के नरेंद्र ओझा के रूप में की गई है इन सभी को उत्पाद थाना पटोरी की टीम ने पटोरी रेलवे स्टेशन के पास से गिरफ्तार किया है। बताया गया है कि सभी यूपी से शराब लाकर यहां अलग-अलग हिस्सों में बेचा करते थे। उत्पाद विभाग की टीम ने गुप्त सूचना पर एक साथ सभी को गिरफ्तार कर लिया। तलाशी के दौरान सभी के बैग से शराब की बरामदगी हुई है। इसके बाद टीम ने सभी को गिरफ्तार कर लिया।जब्त शराब की मात्रा 69 लीटर बताई गई है। दूसरी और उत्पाद विभाग की टीम ने मुफस्सिल थाना क्षेत्र के लगुनियाँ रघुकंठ गांव के मणिकांत चौधरी को ब्रांडेड के अंग्रेजी शराब की ट्रेटा पैक के साथ गिरफ्तार किया है। टीम ने उसके पास से 14.2 लीटर शराब बरामद किया है। सभी गिरफ्तारों के विरुद्ध मद्य निषेध की धाराओं में प्राथमिकी दर्ज कर न्यायिक हिरासत में भेज दिया गया है।

इंटर पास अभ्यर्थियों के लिए 19 नवंबर 2024 को आयोजित होगा नियोजन कैंप

हुसैनगंजसंवाददाता
रोजनामा इंडो गल्फ
मो .अबु बकर सिद्दीकी

- इंटर पास अभ्यर्थियों के लिए 19 नवंबर 2024 को आयोजित होगा नियोजन कैंप।

श्रम संसाधन विभाग बिहार सरकार के निदेशानुरूप जिला नियोजनालय, मधुबनी के द्वारा जिला परिषद कार्यालय परिसर में दिनांक-19 नवम्बर 2024 को एक दिवसीय नियोजन कैम्प का आयोजन किया जाएगा।जिसमें "पहल फाइनेंस प्राइवेट लिमिटेड" के द्वारा 31 रिक्तियों के विरूद्ध फील्ड ऑफिसर पद हेतु मधुबनी एवं दरभंगा जिलों के लिए अभ्यर्थियों से साक्षात्कार का आयोजन किया जाना है। जिसमें 12वीं उत्तीर्ण अभ्यर्थियों की नियुक्ति की जाएगी। इसके लिए अभ्यर्थियों की उम्र सीमा 20- 28 वर्ष निर्धारित की गई है।कंपनी के द्वारा बताया गया है कि चयनित अभ्यर्थियों को प्रतिमाह 11400/- के अतिरिक्त इंसेंटिव और फ्यूल के साथ साथ रहने एवं खाने की व्यवस्था भी मुहैया कराई जाएगी।

जिला नियोजन पदाधिकारी, मृणाल कुमार चौधरी ने उक्त जानकारी देते हुए बताया कि इस नियोजन कैंप में शामिल होने के लिए अभ्यर्थियों का एन सी एस (६६६.ल्लू२.ङ्ग५.ल्ल) पर रजिस्ट्रेशन होना अनिवार्य है। उन्होंने कहा कि आवेदक अपने सभी शैक्षणिक प्रमाण पत्रों की छाया प्रति के साथ-साथ अपना बॉयोडाटा एवं पासपोर्ट साईज फोटो साथ में आवश्य लाएं। उन्होंने बताया कि इस नियोजन कैम्प में शामिल होने के लिए किसी भी प्रकार का यात्रा व्यय देय नहीं होगा।इंटर पास अभ्यर्थियों के लिए 19 नवंबर 2024 को आयोजित होगा नियोजन कैंप।

पेट्रोल पंप कर्मी से अपराधियों ने पिस्तौल के बल पर 70 हजार की लूट

जिला संवाददाता
रोजनामा इंडो गल्फ
एम नईमुद्दीन आजाद

समस्तीपुर। जिले कीवारिसनगर थाना क्षेत्र के रामपुर गांव स्थित इंडियन पेट्रोल पंप के नोजल कर्मी से पिस्टल के बल पर अपराधियों ने 70 हजार रुपए लुटकर फिल्मी स्टाइल में चलते बने। रामपुर वार्ड 10 निवासी पेट्रोल पंप के मालिक आमीर इकबाल वाजिदी ने थाना में बुधवार को प्राथमिकी दर्ज कराया है। जिसमें कहा है कि मेरे इंडियन ऑयल पेट्रोल पंप पर नोजल कर्मी इंद्रजीत कुमार चौपाल कार्य कर रहा था, इसी बीच दो बाईक पर सवार चार की संख्या में व्यक्ति आया। पहले एक बाईक पर दो व्यक्ति आया जो पांच सौ रुपए देकर तेल माँगा जब नोजल कर्मी मीटर देखने लगा तो इसी बीच गाड़ी पर पीछे बैठा अपराधी गाड़ी पिस्टल सटाकर बैग छीनने लगा जब विरोध किया तो गाड़ी पर आगे बैठा अपराधी भी पिस्टल निकाल कर कहा की गोली मार दो उसके बाद पैसा वाला बैग लूट लिया। इसी बीच दूसरे बाईक पर सवार व्यक्ति आया व भागने का इशारा करते हुए चारो अपराधी भादोचौर की तरफ भाग निकला। थाना अध्यक्ष निरंजन कुमार ने बताया कि प्राथमिकी दर्ज कर मामले की छानबीन की जा रही है।

पूर्ण दृष्टि बाधित छात्रों के कौशल विकाश हेतु 90 दिवसीय आवासीय विशेष प्रशिक्षण

संवाददाता
मोहम्मद आरीफ

सिवान दुरौंधा 16 नवम्बर शनिवार। बिहार शिक्षा परियोजना सिवान के तहत स्पर्श कार्यक्रम के तहत प्रखण्ड संसाधन केंद्र दुरौंधा मे सिवान जिले के लगभग 20 पूर्ण दृष्टि बाधित छात्रों को उनके कौशल और मानसिक विकास हेतु अनुभवी प्रशिक्षक श्री मंत्री प्रसाद, अभय प्रताप सिंह, राजेंद्र प्रसाद चौधरी, सिद्धनाथ विश्वकर्मा और प्रखण्ड साधन सेवी अरविंद कुमार यादव के देख रेख में प्रशिक्षित किया जा रहा है। जिसमें ब्रेलिपि, अबेकस, के माध्यम से मानसिक और कौशल विकास और सड़क पर चलने पर डंडे के सहारे उनको कच्ची, पक्की सड़क की पहचान बताने को चिन्हित किया जा रहा है। वही उनको भोजन और अन्य जरूरतों को मदद के लिए तीन रसोइयों की बबीता देवी, रंजू देवी, तमन्ना खातून की प्रतिनियुक्ति की गई है।

प्रथम दिन चार पैक्सों के लिए भरे गये नामांकन पर्चा

जिला संवाददाता
रोजनामा इंडो गल्फ
एम नईमुद्दीन आजाद

समस्तीपुर। बिथान कीपैक्स निर्वाचन 2024 के नामांकन की प्रक्रिया शुरू की गई है।प्रथम दिन शनिवार को चार पैक्सों के लिए किए गये नामांकन पर्चा दाखिल की गई। जानकारी देते हुए निर्वाचन पदाधिकारी सह प्रखंड विकास पदाधिकारी आफताब आलम ने बताया कि नरपा पंचायत से अध्यक्ष पद के लिए एक, मरथुआ पंचायत से अध्यक्ष पद के लिए एक, सोहमा पंचायत से अध्यक्ष पद के लिए दो एवं करांची पंचायत से अध्यक्ष पद के लिए एक। वही चारों पंचायत के पैक्स के लिए अध्यक्ष एवं प्रबंध कारिणी समिति के सदस्य पद के लिए हुए नामांकन पर्चा की दाखिल सहायक निर्वाचन पदाधिकारी सह प्रभारी अंचल अधिकारी अभिषेक कुमार, प्रखंड शिक्षा पदाधिकारी मनोज कुमार मिश्र, प्रखंड कृषी पदाधिकारी इंद्र कुमार झा, एवं पंचायत सचिव मो इरफान आलम की मौजूदगी में नामांकन पर्चा ली गई। उन्होंने बताया कि नरपा पैक्स के लिए अध्यक्ष अनारक्षित पद के लिए एक(1) मरथुआ पैक्स के लिए एक (1) सोहमा पैक्स के लिए दो (2) तथा करांची पैक्स के लिए एक (1) प्रत्याशी ने पर्चा दखिल किया।वहीं प्रबंध कारिणी समिति के सदस्य पद के लिए चारों पंचायतों के पैक्स के लिए कुल अठारह 18 लोगों ने पर्चा दाखिल किया है। मौके पर गोपाल राय, चसमुद्दीन आदि कर्मी मौजूद थे।

अभिषेक रौशन ने बी पी एस सी ट्राई 3 में बिहार में 20 वा स्थान लाकर प्रखंड का नाम किया रोशन

जसंवाददाता
रोजनामा इंडो गल्फ

समस्तीपुर जिला के विभूतिपुर प्रखंड के शिक्षक पुत्र सह जूनियर इंजीनियर स्व मुरारी राय के द्वितीय पुत्र अभिषेक रौशन ने बी पी एस सी ट्राई 3 में जनरल कैटेगरी में पूरे बिहार में 20 वा स्थान लाकर अपने परिवार, समाज और प्रखंड का नाम सचमुच में रौशन किया है। बधाई देनेवाले का तांता लगा हुआ है। क्योंकि वे अपने परिवार में पहला व्यक्ति हैं सरकारी नौकरी पानेवाले। "मोती सर" से ख्याति लब्ध प्राइवेट ट्यूशन और कोचिंग संस्थापक सह शिक्षक के रूप में पिछले कई वर्षो से ज्ञान दान सेवा से जुड़कर जीविकोपार्जन करते हुए अपनी पढ़ाई और नौकरी हेतु लड़ाई दोनो क्षेत्र में निरंतर लगे रहे और अंततः बाजी मारकर अपने उपनाम 'मोती' की परिभाषा को सार्थक किया।

अभिषेक विभूतिपुर प्रखंड के विभूतिपुर पूरब के वार्ड नङ्ग 14 के निवासी बचपन से ही मेधावी रहे हैं।उनने मीडिया प्रतिनिधि से मुखातिब हो अपने प्रारंभिक शिक्षा दीक्षा के बारे में खुलासा करते हुए बताया कि 12 तक डी. ए. वी. बिरौली से बेहतर अंक से पास आउट किया तत्पश्चात मैथ से परास्नातक की डिग्री हासिल की। और फिर शुरू हुआ जिंदगी की असली लड़ाई कि किसी तरह सरकारी नौकरी लग जाए जिससे करियर संवर जाए। शिक्षक पात्रता परीक्षा में ये उनका 3रा प्रयास था,उनका निरंतर सच्चा प्रयास और अभ्यास ने आखिर जीत सुनिश्चित कर ही दिया। जनरल कैटेगरी में वर्ग 1-8 में 120 मार्क्स में 99 मार्क्स लाकर बिहार में 20 वा स्थान पाकर एक कीर्तिमान स्थापित किया कर समाज में तैयारी कर रहे हजारों हताश, निराश और प्रयास रत अभ्यर्थियों के लिए एक प्रेरणास्रोत साबित हुए। पत्रकार के इस प्रश्न के आलोक में कि क्या शिक्षक पात्रता में चयनित होने के लिए किसी कोचिंग की जरूरत है या सेल्फ स्टडी ही काफी है,के जवाब में उनने अपने पिछले दो बार असफलता से लिए गए सबक को आधार बताते हुए कहा कि विश्लेषणात्मक सेल्फ स्टडी, निरंतर अभ्यास और ऑनलाइन गाइडेंस तीनो पहलुओं को दृष्टिगत रखना सफलता को आकर्षित करता है। भविष्य में आपके क्या लक्ष्य है, शिक्षा के क्षेत्र में ही रहना है या सिविल सेवा में भी जाने का लक्ष्य है, के जवाब में कहा कि निश्चित रूप से इस सफलता ने मेरे अंदर आत्मबल प्रदान किया है और अब अपने कर्तव्यो को ईमानदारी से निर्वहन करते हुए बचे समय में अपनी सारी ऊर्जा को समेटकर अपने उच्चतर लक्ष्य को बेध कर अपने पिता के अधूरे सपने को पूरा करूंगा।

जय प्रकाश विश्वविद्यालय (JPU), छपरा अब पारंपरिक स्नातक (UG) और स्नातकोत्तर (PG) कार्यक्रमों के साथ-साथ सर्टिफिकेट कोर्स भी प्रदान कर रहा है, जो रोजगार क्षमता और करियर उन्नति को बढ़ाने के लिए डिजाइन किए गए हैं। यहाँ कुछ मुख्य बिंदु हैं:

1. पात्रता और प्रवेशः सर्टिफिकेट कोर्स में प्रवेश के लिए इंटरमीडिएट (12वीं कक्षा) की योग्यता आवश्यक है। छात्र इन कोर्सेस में दाखिला लेते समय बी.ए., बी.एससी., बी.कॉम., एम.ए., एम.एससी., एम.कॉम. जैसे UG PGडग्री कार्यक्रमों को साथ-साथ कर सकते हैं।
2. सुविधाजनक शिक्षण व्यवस्थाः कक्षाएं हाइब्रिड मोड में आयोजित की जाती हैं, जिसमें ऑनलाइन और ऑफलाइन दोनों सत्र शामिल हैं। इससे ये कोर्स उन छात्रों के लिए भी सुलभ हो जाते हैं जिनके शेड्यूल या स्थान अलग-अलग हैं।
3. करियर-केंद्रित पाठ्यक्रमः ये सर्टिफिकेट प्रोग्राम नौकरी से संबंधित कौशल पर ध्यान केंद्रित करते हुए तैयार किए गए हैं, जो छात्रों को अपनी योग्यताओं को सुधारने, करियर में उन्नति करने, या नए नौकरी के अवसर तलाशने में मदद करते हैं।

जो छात्र अपनी मुख्य पढ़ाई के साथ-साथ विशेष कौशल अर्जित करना चाहते हैं, उनके लिए जेपीयू के ये सर्टिफिकेट कोर्स एक उत्कृष्ट अवसर प्रदान करते हैं।

पत्रकारों का उद्देश्य समाज को जागरुक करना है: एसपी

मो. सदरे आलम नोमानी

सीतामढ़ी : सूचना एवं जनसम्पर्क विभाग, के तत्वावधान में प्रेस दिवस पर प्रेस की बदलती प्रकृति विषय पर परिचर्चा का आयोजन किया गया। जिसका उद्घाटन डीडीसी (प्रभारी डीएम) मनन राम, एसपी मनोज कुमार तिवारी, डीपीआर ओ कमल सिंह प्रेस प्रतिनिधियों ने संयुक्त रूप दीप प्रज्वलित करके किया। जिला जन संपर्क पदाधिकारी कमल सिंह ने परिचर्चा के विषय पर एवं प्रेस दिवस को लेकर संक्षिप्त जानकारी दी।डीडीसी और एसपी ने अपने संबोधन में कहा कि मीडिया चौथे स्तंभ के रूप में अपनी महत्वपूर्ण भूमिका का निर्वहन कर रहा है। उन्होंने कहा कि राष्ट्रीय प्रेस दिवस प्रेस की स्वतंत्रता के साथ-साथ प्रेस की जिम्मेदारियों की ओर भी हमारा ध्यान आकृष्ट करता है। एक समय था जब प्रेस का एकमात्र उद्देश्य जनता को सत्य और निष्पक्ष जानकारी प्रदान करना था। उस समय प्रिंट मीडिया का प्रभावी नियंत्रण था, और पत्रकारिता का एक प्रतिष्ठित स्थान था। पत्रकारों का उद्देश्य समाज को जागरूक करना, और जनहित के मुद्दों को उजागर करना होता था। अब समाचार केवल प्रिंट तक सीमित नहीं हैं, बल्कि डिजिटल प्लेटफार्मों, सोशल मीडिया, और ऑनलाइन समाचार पोर्टलों ने प्रेस का दायरा बढ़ा दिया है। आज सूचनाएँ सेकंडों में लाखों लोगों तक पहुँच जाती हैं, जिससे प्रेस की गति और प्रभाव दोनों बढ़े हैं।उन्होंने मीडिया को कार्यपालिका, विधायिका और न्यायपालिका के बाद लोकतंत्र के चतुर्थ स्तंभ के रूप में चिन्हित किए जाने के कार्य को सही ठहराया।उन्होंने अपने संबोधन में मीडिया कर्मियों से निष्पक्ष पत्रकारिता की अपील की। इस प्रतियोगी माहौल में कई बार तथ्यात्मक भूल की आशंका बनी रहती है, खबरों की विश्वसनीयता अत्यंत आवश्यक है। कई वरिष्ठ मीडिया प्रतिनिधियों ने इस परिचर्चा में वर्तमान में मीडिया के बदलते स्वरूप पर अपनी बेबाक राय रखी। आज के चर्चा में प्रेस क्लब के अध्यक्ष राकेश कुमार के साथ प्रिंट इलेक्ट्रॉनिक एवं डिजिटल मीडिया के सभी प्रतिनिधि उपस्थित थे सबों ने प्रेस दिवस को पूरे हर्षोल्लास के साथ सेलिब्रेट किया और एक दूसरे को बधाई भी दी। साथ ही स्वच्छ और सुंदर समाज के निर्माण में मीडिया का क्या रोल है इस संबंध में भी अपने-अपने विचार रखे।

सीएम नहीं चार अधिकारियों के भरोसे चल रहा है बिहार सरकार: डॉ अखिलेश प्रसाद

जिला संवाददाता
रोजनामा इंडो गल्फ

- भगवान भरोसे चल रहा है बिहार : डॉ अखिलेश प्रसाद सिंह
- नैतिकता की दुहाई देने वाले सीएम नीतीश कुमार, सबसे असहाय सीएम : डॉ अखिलेश प्रसाद सिंह

पटना. शनिवार, 16 नवम्बर 2024बिहार में सरकार भगवान भरोसे चल रही है और यहां आम जनता की छोड़िए कैबिनेट मंत्रियों को भी कोई सुनने वाला नहीं है। सरकार को मुख्यमंत्री नीतीश कुमार के तीन से चार आशीर्वाद प्राप्त अधिकारी ही चला रहे हैं। ये बातें बिहार कांग्रेस के अध्यक्ष डॉ अखिलेश प्रसाद सिंह ने आज प्रदेश कांग्रेस मुख्यालय सदाकत आश्रम में आयोजित संवाददाता सम्मेलन सह मिलन समारोह में कही। हल्ला बोल के संयोजक अनुपम कुमार को सदस्यता दिलाने के बाद प्रदेश कांग्रेस अध्यक्ष डॉ अखिलेश प्रसाद सिंह ने संवाददाता सम्मेलन में कहा कि रोज के अखबारों की खबरें पढ़ने के बाद समझ आती है कि बिहार में शासन प्रशासन का इकबाल खत्म हो चुका है और जिसे जैसे मन वैसे सरकारी संरक्षण में काम किए जा रहा है। अखबारों के हेडलाइंस को दिखाते हुए उन्होंने कहा कि बच्ची की मौत के बाद पटना के पीएमसीएच में उसके आंख को निकाल दिया गया और इसपर कानून का कोई संज्ञान नहीं है। तो पिछले दो दिनों से बिहार सरकार के कैबिनेट मंत्री मदन सहनी का बयान जिसमें उन्होंने कहा कि राजधानी छोड़कर दरभंगा में बैठ गया हूं क्योंकि उनके विभाग के अपर मुख्य सचिव के द्वारा कोई फाइल ही नहीं भेजा जाता है। ये बताने के लिए काफी है कि राज्य में सरकार के मंत्रियों की भी सुनवाई नहीं है तो जनता की कौन सुनें। संवैधानिक गरिमा को तार तार करके मंत्रियों के यहां फाइल नहीं पहुंच रही है और मुख्यमंत्री नीतीश कुमार को जब समय नहीं है तो फाइल किसके पास जा रहा है ये गौर करने वाली बात है।प्रदेश कांग्रेस अध्यक्ष व राज्यसभा सांसद डॉ अखिलेश प्रसाद सिंह ने कहा कि पड़ोसी राज्य झारखंड में चुनाव चल रहे हैं और प्रधानमंत्री लगातार बिहार से झारखंड के लिए बीच चुनाव में घोषणा करके आदर्श चुनाव आचार संहिता का उल्लंघन कर रहे हैं। बिहार में चुनावी साल है और ऐसे में इस साल राज्य को लेकर प्रधानमंत्री नरेंद्र मोदी और राज्य के मुख्यमंत्री नीतीश कुमार के द्वारा लगातार घोषणाएं ही होंगी जो धरातल पर कभी नहीं उतरती हैं।

राजू तिवारी ने आज श्री कृष्णा पुरी पटना स्थित पार्टी कार्यालय में प्रेस वार्ता को संबोधित किया

संवाददाता
रोजनामा इंडो गल्फ

प्रकाशनार्थ/ प्रसारणार्थ 16 नवंबर पटना. लोक जनशक्ति पार्टी रामविलास के प्रदेश अध्यक्ष आदरणीय श्री राजू तिवारी ने आज श्री कृष्णा पुरी पटना स्थित पार्टी कार्यालय में प्रेस वार्ता को संबोधित किया श्री तिवारी ने कहा कि बीते दोनों देश के यशस्वी प्रधानमंत्री आदरणीय नरेंद्र मोदी जी ने बिहार के दरभंगा स्थित शोभन में एम्स का शिलान्यास और उसके पश्चात हमारे नेता और पार्टी के राष्ट्रीय अध्यक्ष श्री चिराग पासवान जी के संसदीय कर्मभूमि जमुई में कार्यक्रम के दौरान भगवान बिरसा मुंडा जी के 150वीं जयंती के अवसर पर बिहार को कई परियोजनाओं का सौगात दिए है जिसके लिए मैं पार्टी की ओर से उनके प्रति धन्यवाद ज्ञापित करता हूं । श्री तिवारी ने आगे कहा कि प्रदेश में पैक्स और बिहार में चार विधानसभा क्षेत्र में उपचुनाव और अन्य राज्यों में विधानसभा के चुनाव को लेकर पार्टी के राष्ट्रीय अध्यक्ष सह केंद्रीय खाद्य प्रसंस्करण उद्योग मंत्री श्री चिराग पासवान की व्यस्तता के कारण पार्टी के स्थापना दिवस आगामी 28 नवंबर के अवसर पर आयोजित स्थानीय गांधी मैदान में आयोजित बिहार फर्स्ट बिहारी फर्स्ट महारैली को स्थगित की गई है, जिस पार्टी के राष्ट्रीय अध्यक्ष थे विचार विमर्श करते हुए अब आगामी वर्ष फरवरी मार्च महीने में किया जाएगा । श्री तिवारी ने प्रेस को संबोधित करते हुएआगे कहा कि बिहार में विधानसभा चुनाव के चारों सीटों पर एनडीए की भारी मतों से जीत सुनिश्चित होगी । एक व्हीलर रोड लोजपा का पुराना कार्यालय को पुनः लोक जनशक्ति पार्टी रामविलास को आवंटन होने के मुद्दे पर पत्रकारों द्वारा पूछे गए सवाल का जवाब देते हुए श्री तिवारी ने कहा कि पार्टी के द्वारा सरकार से नियम संगत कार्यालय की मांग की गई थी जिसे सरकार ने आबंटन के तहत हमारी पार्टी को मुहैया कराया गया है इसमें पार्टी ने कोई खास भवन को इंगित नहीं किया था यह सरकार के द्वारा भवन का आवंटन स्वतः किया गया है जो महज एक संयोग है जिससे पार्टी के राष्ट्रीय अध्यक्ष और पार्टी के संस्थापक दिवंगत रामविलास पासवान जी के कई संस्मरण जुड़े हुए हैं । उस कार्यालय के भवन से उनका एक भावनात्मक लगाव था जिससे पार्टी के सभी कार्यकताओं में खुशी है । जिसके लिए उन्होंने सरकार का आभार जताया है। पार्टी के मुख्य प्रवक्ता राजेश पटना बताया कि प्रेस वार्ता में मुख्य रूप से पार्टी के उपाध्यक्ष अशरफ अंसारी , रमेश सिंह, संजय कुमार सिंह, विष्णु पासवान, मुख्य प्रवक्ता राजेश भट्ट जितेंद्र यादव राजेश सिंह, अनुपम पासवान, दिनेश राज पासवान, मीडीया प्रभारी कुंदन कुमार मौजूद थे

दो दिवसीय अखंड अष्टयाम भव्य कलशयात्रा से शुभारम्भ, भक्तों की उमड़ी भीड़

जिला संवाददाता
रोजनामा इंडो गल्फ

मशरक जंक्शन के पास दो दिवसीय अखंड अष्टयाम को लेकर महिला पुरूष श्रद्धालुओं की भीड़ उमड़ पड़ी। दो दिवसीय अखंड अष्टयाम का शुभारंभ यज्ञ स्थल से आचार्य रमेश तिवारी ने यजमान राकेश शर्मा और धर्मपत्नी कुसुम देवी को मंत्रोच्चार के बाद कलश सौंपा और मशरक जंक्शन, स्टेशन रोड,गोला रोड होते हुए कलशयात्रा घोघाड़ी नदी के घाट पर पहुंची जहां विधिवत पूजा अर्चना के बाद कलश में जल बोझी कराई गई। कलशयात्रा पुन यज्ञमंडप पहुंची जहा विधिवत पूजा अर्चना के बाद दो दिवसीय अखंड अष्टयाम का शुभारंभ किया गया। मौके पर पूर्व मुखिया प्रतिनिधि अमर सिंह, डॉ पीके परमार, डॉ चन्द्रशेखर सिंह,ललन महंतों , रंजीत सिंह,विनय शर्मा समेत अन्य मौजूद रहें। आयोजनकर्ता राकेश शर्मा ने बताया कि दो दिवसीय अखंड अष्टयाम का शुभारंभ किया गया है जिसका समापन रविवार को हवन पूजन से किया जाएगा वहीं राम विवाह कार्यक्रम आयोजित किया जाएगा।

भूमिहीनों के वास आवास के प्रति भाजपा की नीतीश सरकार की घोषणा छलावा हैझ्रधीरेंद्र

संवाददाता
रोजनामा इंडो गल्फ
मो .अबु बकर सिद्दीकी

- भूमिहीनों के वास आवास के प्रति भाजपा की नीतीश सरकार की घोषणा छलावा हैझ्रधीरेंद्र
- स्मार्टमीटर अविलंब वापस ले सरकारझ्रबैद्यनाथ यादव
- दलितझ्रगरीब जो जहां बसे हैं,उन्हें बासगीत पर्चा दे सरकारझ्रध्रुव नारायण कर्ण

मधुबनी,16 नवंबर 2024।भाकपा माले जिला कमिटी की बैठक आज माले नगर, लहेरियागंज में जिला सचिव ध्रुव नारायण कर्ण की अध्यक्षता में हुई।बैठक को संबोधित करते हुए भाकपा माले पोलित ब्यूरो के सदस्य धीरेंद्र झा ने कहा कि नीतीश सरकार वेंटीलेटर पर चल रही है।राज्य में अपराध का ग्राफ बढ़ रहा है।बड़े अधिकारियों की लूट लगातार उजागर हो रहा है।संजीव हंस और गुलाब यादव की अकूत संपत्ति को ईडी ने पकड़ा है लेकिन राज्य सरकार की चुप्पी बनी हुई है।नीतीश सरकार का शासन बड़े अधिकारियों और माफियाओं के लुट का शासन है।इस बोझ को उतार फेंकना बिहार की जरूरत बन गई है।भाकपा माले इस अभियान में उतरी हुई है।राज्यव्यापी पदयात्राएं संगठित हुई हैं और पटना में आयोजित विराट न्याय सम्मेलन से यह मांग की गई कि जो जहां बसे हैं,उन्हें सरकार बासगीत पर्चा मिले।जनविरोधी स्मार्टमीटर सरकार वापस ले और जीविका कैडर सहित सभी स्कीम वर्कर्सझ्रआशा,आंगनबाड़ी और विद्यालय रसोइयों को सम्मानजनक मासिक मानदेय दे। आगे उन्होंने कहा कि नीतीश कैबिनेट द्वारा भूमिहीनों को जमीन के बदले 1लाख देने की घोषणा छलावा के सिवा कुछ नहीं है क्योंकि इससे कहीं 3डिसमिल जमीन नहीं मिलेगी उल्टे प्रशासनिक लूट बढ़ेगी।जरूरत है कि सरकार बसे हुए लोगों को पर्चा दे और भूमिहीनों के लिए जमीन खरीद कर कॉलोनी बनाकर दे।राज्य स्थाई समिति के सदस्य बैद्यनाथ यादव ने कहा कि राज्य सरकार को स्मार्टमीटर अविलंब वापस लेते हुए 200 यूनिट फ्री बिजली गरीबों को देना चाहिए।जिला सचिव ध्रुव नारायण कर्ण ने कहा कि जिला में प्रचाधारियों को दखल कब्जा दिलाने और गरीब बसाओ आंदोलन तेज किया जाएगा।उन्होंने कहा कि मधुबनी जिला में तेजी से भाकपा माले का विस्तार हो रहा है।बैठक को अन्य लोगों के अलावा मदनचंद्र झा,योगनाथ मंडल,कामेश्वर राम,भूषण सिंह,श्याम पंडित,उत्तिम पासवान,महा कांत यादव,विश्वंभर कामत,लक्ष्मण राय ,योगेंद्र यादव ने संबोधित किए।

थाना परिसर में लगा जनता दरबार, पहुंचे फरियादी

संवाददाता
रोजनामा इंडो गल्फ

मशरक थाना परिसर में भूमी विवादों के निपटारे को साप्ताहिक जनता दरबार का आयोजन अंचल निरीक्षक अनिल कुमार शर्मा के नेतृत्व में किया गया। मौके पर पहुंचे लोगों की भूमी विवादों को सुना गया और निपटारा किया गया। अंचल निरीक्षक अनिल कुमार शर्मा ने बताया कि जनता दरबार में दो नया मामला दर्ज कराया गया जिसे रजिस्ट्रेशन कर विपक्षी पार्टी को नोटिस निर्गत किया गया। वहीं पहले से 30 मामले लंबित थें जिन पर सुनवाई करते हुए दो का निपटारा कर दिया गया। वहीं बचें का अगले जनता दरबार में सुनवाई कर निपटारा किया जाएगा।

मशरक के बरवाघाट गोर धोवान मेला मे उमड़ी श्रद्धालुओं की भीड़

जिला संवाददाता
रोजनामा इंडो गल्फ

मशरक प्रखंड क्षेत्र के सुप्रसिद्ध बरवाघाट गोर धोवान - सुथनीया मेला में शनिवार की दोपहर के बाद लोगों की भीड़ उमड़ पड़ी। इस मेला की प्रसिद्धि सुथनिया मेला, गोरधोवान मेला के साथ कालांतर में पियक्कड़ों के मेला से भी रही है। बड़ी संख्या में दूर दराज से पहुंचे ग्रामीणों ने संकीर्ण हो चले घोघारी नदी के पानी में पैर धो कर नदी के स्वरूप को प्रणाम किया। मेले में सुरक्षा व्यवस्था को लेकर डीएसपी अमरनाथ,सीओ सुमंत कुमार, बीडीओ पंकज कुमार,थानाध्यक्ष अजय कुमार दल बल के साथ लगें रहें। मेला मे लकड़ी के सामान,घरेलू सामान सहित अन्य कई वस्तुओं की खरीदारी जमकर हुई। पौराणिक कथा के अनुसार मशरक थाना क्षेत्र के बरवाघाट में घोघारी नदी व खाड़ी नदी के पावन संगम पर तीनों लोक के मालिक मयार्दा पुरुषोत्तम राम दुल्हा बनकर जनकपुर से अयोध्या जाने के क्रम में यहां रुके थे। वर्तमान की गंडक नदी जो पूर्व में सदानीरा के नाम से बहती थी। उसमें गोर धोवान किया था। इसी के उपलक्ष्य में घोघारी नदी एवं खाड़ी नदी के पावन संगम पर गंगा स्नान के एक दिन बाद भव्य मेला लगता है। जहां मेले में हजारों नर-नारी गोर धोकर भगवान राम के मयार्दा का पालन करते हुए अपने तथा अपने परिजनों के लिए उज्ज्वल भविष्य की कामना करते हैं। वर्तमान की गंडक नदी पूर्व में बरवाघाट होकर बहती थी।

आनलाइन फ्राड करने का नोटिस मिलने से दर्जनों महिला पहुंची समस्तीपुर, खुद को बताया निर्दोष

संवाददाता
रोजनामा इंडो गल्फ

साइबर थाना पुलिस समस्तीपुर से नोटिस मिलने बाद स्वयं को निर्दोष साबित करने को ले एक दर्जन महिलाएं मशरक नगर पंचायत चेयरमैन सोहन के नेतृत्व में समस्तीपुर पहुंची। मौके पर उप मुख्य पार्षद प्रतिनिधि अमित सिंह, वार्ड पार्षद नैमुददीन मौजूद रहें। सभी ने साइबर थानाध्यक्ष से स्वयं के निर्दोष होने की बात कही। सभी ने बताया कि पीएम किसान सम्मान निधि के नाम पर उनके साथ फ्राड किया। उनके केवाईसी का गलत उपयोग हुआ है। यह मोबाइल नंबर उनका नहीं है। खाता पीएम किसान के नाम पर खुलवाया गया। उसमें पैसा कैसे आया और किसने कैसे निकाला उन्हें इसकी जानकारी ही नहीं है।मामला मशरक नगर पंचायत के हनुमानगंज महादलित टोला का हैं। चेयरमैन सोहन महंतों ने बताया की गांव के चार लोगों को पुलिस ने नोटिस किया। सभी ने चेयरमैन सोहन महंतों की इसकी जानकारी दी। चेयरमैन ने बताया कि उन्होंने समस्तीपुर में साइबर थानाध्यक्ष सह डीएसपी आशीष राज से फोन से बात की और उसके बाद सभी को एक गाड़ी पर लेकर समस्तीपुर पहुंचें। उन्होंने वहां साइबर थानाध्यक्ष सह डीएसपी आशीष राज से मुलाकात कर सभी के निर्दोष होनी की बात कही। महिलाओं ने बताया कि सिवान के दो लड़कों ने उन्हें पीएम किसान निधि के तहत पैसा मिलने का साझा दे उनका एकाउंट खोला। उसी ने उनके नाम पर सिम भी निकाला होगा। सभी ने कहा कि उनके एकाउंट में कब पैसा आया और किसने कैसे निकाला उन्हें इसकी कोई जानकारी नहीं है। दोनों लड़कों ने ही मिलकर उनके साथ फ्राड किया होगा। सभी ने पुलिस को एक लिखित आवेदन भी दिया है। उनकी दलील पर थानाध्यक्ष ने सही जांच कर उचित कार्रवाई का भरोसा दिलाया। जानकारी के अनुसार साइबर थाना में दर्ज एक फ्राड केस में उजियारपुर थाना की रहने वाली एक महिला से विभिन्न नंबर से फोन व मैसेज के जरिए यूके से 10 हजार डालर उनके खाते में भेजे जाने की बात कहकर करीब पांच लाख चालीस हजार रुपये की ठगी की गई। सभी पैसा अलग-अलग ट्रांजेक्शन के जरिए ठगों ने लिया। मामले की छानबीन के दौरान पुलिस ने इन चार महिलाओं को नोटिस भेजा। जिंससे टोले में हड़कंप मच गया।

उत्पाद विभाग की टीम ने लगुनियाँ रघुकंठ गांव में ट्रेटा पैक शराब के साथ कारोबारी को किया गिरफ्तार

संवाददाता
रोजनामा इंडो गल्फ
मोहम्द जुबैर

उत्पाद विभाग की टीम ने मुफस्सिल थाना क्षेत्र के लगुनियाँ रघुकंठ गांव में जय कृष्ण चौधरी के पुत्र मणिकांत चौधरी को ब्रांडेड अंग्रेजी शराब की ट्रेटा पैक के साथ गिरफ्तार किया है। टीम ने उसके पास से 180 एमएल के ट्रेटा पैक 79 पीस बरामद किया है। उत्पाद विभाग के अनुसार 79 पैकेट में 14.2 लीटर शराब है। उत्पाद अधीक्षक शैलेन्द्र चौधरी ने बताया कि गिरफ्तार कारोबारी के विरुद्ध मद्य निषेध की धाराओं में प्राथमिकी दर्ज कर न्यायिक हिरासत में भेज दिया गया है। पुलिस ने गुप्त सूचना के आधार पर यह कार्रवाई की है।

राष्ट्रीय प्रेस दिवस के अवसर पर सूचना एवं जनसंपर्क विभाग, मधुबनी के तत्वावधान में प्रेस क्लब मधुबनी के संवाद कक्ष में प्रेस की बदलती प्रकृति विषयर पर परिचर्चा

जिला संवाददाता
रोजनामा इंडो गल्फ
मो. अबु बकर सिद्दीकी

मधुबनी--16 नवम्बर 2024 सूचना एवम जनसम्पर्क विभाग, मधुबनी के तत्वावधान में प्रेस क्लब, मधुबनी के संवाद कक्ष में प्रेस दिवस पर प्रेस की बदलती प्रकृति विषय पर परिचर्चा का आयोजन किया गया। जिसका उद्घाटन डीएम अरविन्द कुमार वर्मा, डीपीआरओ सह उपनिर्देशक परिमल कुमार एवम वरीय प्रेस प्रतिनिधियों ने संयुक्त रूप दीप प्रज्वलित करके किया। इसके पूर्व डीएम सहित सभी अतिथियों का स्वागत उनके मष्तक पर तिलक लगाकर किया गया। डीपीआरओ सह उपनिर्देशक परिमल कुमार ने आगत अतिथियों का स्वागत करते हुए परिचर्चा के विषय एवं प्रेस दिवस को लेकर संक्षिप्त जानकारी दिया। जिलाधिकारी ने अपने संबोधन में कहा कि मीडिया चौथे स्तंभ के रूप में अपनी महत्वपूर्ण भूमिका का निर्वहन कर रहा है। उन्होंने कहा कि राष्ट्रीय प्रेस दिवस प्रेस की स्वतंत्रता के साथ-साथ प्रेस की जिम्मेदारियों की ओर भी हमारा ध्यान आकृष्ट करता है। उन्होंने कहा कि किसी भी अभियान को जन आंदोलन का रूप देने में मीडिया की काफी महत्वपूर्ण भूमिका है। जिलाधिकारी ने कहा कि मीडिया के सहयोग से जिले में जल-जीवन-हरियाली अभियान जन-जन का अभियान बनेगा।उन्होंने कहा कि प्रेस की बदलती प्रकृति ने आधुनिक समाज में व्यापक परिवर्तन किए हैं। एक समय था जब प्रेस का एकमात्र उद्देश्य जनता को सत्य और निष्पक्ष जानकारी प्रदान करना था। उस समय प्रिंट मीडिया का प्रभावी नियंत्रण था, और पत्रकारिता का एक प्रतिष्ठित स्थान था। पत्रकारों का उद्देश्य समाज को जागरूक करना, और जनहित के मुद्दों को उजागर करना होता था।डिजिटल युग के आगमन के साथ प्रेस की परिभाषा और भूमिका में बड़े बदलाव आए हैं। इंटरनेट के विस्तार और स्मार्टफोन के उपयोग ने मीडिया को नई दिशा

दी है। अब समाचार केवल प्रिंट तक सीमित नहीं हैं, बल्कि डिजिटल प्लेटफार्मों, सोशल मीडिया, और ऑनलाइन समाचार पोर्टलों ने प्रेस का दायरा बढ़ा दिया है। आज सूचनाएँ सेकंडों में लाखों लोगों तक पहुँच जाती हैं, जिससे प्रेस की गति और प्रभाव दोनों बढ़े हैं।हालाँकि, इस बदलाव के साथ कुछ चुनौतियाँ भी सामने आई हैं। आज के मीडिया पर प्रतिस्पर्धा ने निष्पक्षता और विश्वसनीयता को प्रभावित किया है। इन सबके बावजूद, प्रेस की बदलती प्रकृति ने आधुनिक समाज में व्यापक परिवर्तन किए हैं। एक समय था जब प्रेस का एकमात्र उद्देश्य जनता को सत्य और निष्पक्ष जानकारी प्रदान करना था। आज डिजिटल युग के आगमन के साथ प्रेस की परिभाषा और भूमिका में बड़े बदलाव आए हैं। इंटरनेट के विस्तार और स्मार्टफोन के उपयोग ने मीडिया को नई दिशा दी है। अब समाचार केवल प्रिंट तक सीमित नहीं हैं, बल्कि डिजिटल प्लेटफार्मों, सोशल मीडिया, और ऑनलाइन समाचार पोर्टलों ने प्रेस का दायरा बढ़ा दिया है।।उनहाने कहा कि समय के साथ प्रेस का स्वरूप चाहे जितना भी बदले, उसका मूल उद्देश्य जनहित और सत्य का प्रचार-प्रसार ही रहेगा। आज निष्पक्षता की जवाबदेही मीडिया के समक्ष सबसे बड़ी जवाबदेही है। सोशल मीडिया के कारण आज अनेक प्रकार की चुनौतियां भी है फिर भी लोगों का विश्वास आज भी मीडिया के प्रति बहुत ही ज्यादा है लोकतांत्रिक राष्ट्र के रूप में हमारी अस्मिता को प्रखर स्वरूप प्रदान करने का काम भी पत्रकार बधुओं ने अनवरत जारी रखा। उन्होंने मीडिया को कार्यपालिका, विधायिका और न्यायपालिका के बाद लोकतंत्र के चतुर्थ स्तंभ के रूप में चिन्हित किए जाने के कार्य को सही ठहराया। उन्होंने कहा कि आज सभी राष्ट्रीय ज्वलंत मुद्दों को जन जन तक पंहुचाने और जनमानस की राय कायम करने में मीडिया की भूमिका अत्यंत महत्वपूर्ण है। जिलाधिकारी ने अपने संबोधन में मीडिया कर्मियों से निष्पक्ष और सटीक पत्रकारिता की अपील भी की। उन्होंने कहा कि सूचना विस्फोट के इस दौड़ में प्रायः मीडिया हाउस में खबर को पहले पहल सामने लाने की चुनौती होती है। इस प्रतियोगी माहौल में कई बार तथ्यात्मक भूल की आशंका बनी रहती है।

उन्होंने इसके लिए स्व मूल्यांकन या सेल्फ रेगुलेशन को सबसे कारगर उपाय बताया। उन्होंने कहा कि सतर्कता जरूरी है ताकि, आधारहीन खबरों से बचा जा सके।

समस्तीपुर में कार्तिक पूर्णिमा पर श्रद्धालुओं ने लगायी आस्था की डूबकी.

संवाददाता
रोजनामा इंडो गल्फ
मोहम्मद जुबैर

मोहनपुर : प्रखंड के विभिन्न गंगा घाटों पर कार्तिक पूर्णिमा के अवसर पर गांगा स्नान के लिए श्रद्धालुओं का जनसैलाब उमड़ पडा. प्रखंड क्षेत्र के माधोपुर सरारी, रसलपुर सीढी घाट, रसलपुर दमकी घाट, बधडा घाट, डुमरी दक्षिणी, राजपुर जौनापुर एवं मटिऔर गंगा घाट पर श्रद्धालुओं ने पहुंचकर गांगा स्नान किया है.

वहीं लोगों की सुरक्षा को लेकर चपे-चपे पर पुलिस पदाधिकारियों की तैनाती की गई थी. बताया जाता है कि आस्था की डूबकी लगाने प्रखंड एवं तटवर्ती प्रखंड से बडी संख्या में

श्रद्धालु पहुंचे हुए थे. गंगा नदी में स्नान करने से व्यक्ति पुण्य का भागीदार होता, जीवन के समस्त अवरोधों से मुक्ति मिलती, प्रखंड क्षेत्र से बहने वाली गंगा नदी में एक डुबकी लगाने से काशी में सौ बार जाकर स्नान-ध्यान करने का लाभ मिलता है.कार्तिक पूर्णिमा पर हजारों की संख्या में लोग गंगा नदी में स्नान करते और मेले का आनंद लेते हैं. थानाध्यक्ष अजीत कुमार त्रिवेदी स्थिति पर पैनी नजर बनाए हुए थे. उन्होंने सुरक्षा को लेकर भी मॉनिटरिंग कर रहे हैं. पुलिस पदाधिकारी स्थिति को संभाले हुए थे. बड़ी संख्या में श्रद्धालु गंगा घाट पर पहुंचे कर स्नान के बाद मंदिरों में पूजा अर्चना की

संक्षिप्त डायरी

मेडिकल छात्रों पर पत्थर फेंकती दिखी मुजफ्फरपुर पुलिस

मुजफ्फरपुर। के SKMCH में मेडिकल स्टूडेंट और पुलिस के बीच हिंसक झड़प हो गई। मेडिकल स्टूडेंट ने पुलिस पर पत्थर फेंकने का आरोप लगाया है। इसका वीडियो भी सामने आया है। जिसमें पुलिस पत्थर फेंकती दिख रही है। वहीं मेडिकल के छात्रों की तरफ से भी पथराव किया गया है। झड़प में कई पुलिस कर्मी भी घायल हुए हैं। वहीं 15 से अधिक मेडिकल छात्र घायल हो गए। घायल छात्रों का इलाज SKMCH के इमरजेंसी वार्ड में चल रहा है। कई मेडिकल छात्रों के सिर में चोट आई है। घटना से आक्रोशित छात्रों ने मेडिकल की इमरजेंसी सेवा भी ठप करा दी है। घटना रविवार की देर करीब रात 12 बजे की है। घटना के संबंध में बताया जा रहा है कि कुछ छात्र देर रात बाइक से अपने हॉस्टल लौट रहा था। इसी दौरान रास्ते में पुलिस ने ट्रैफिक नियम के उल्लंघन के आरोप में उन्हें रोका। जिसके बाद पुलिस और युवक में बहस शुरू हो गई। पुलिस उन्हें थाने ले गई। इस बीच छात्र ने फोन इसकी सूचना अपने साथियों को दी। इसी दौरान पुलिस और छात्रों के बीच हाथापाई होने लगी। पुलिस ने मेडिकल स्टूडेंट पर महिला पुलिसकर्मियों के साथ बदसलूकी का आरोप लगाया है। घटना की जानकारी मिलने के बाद DSP विनिता सिन्हा दल-बल के साथ मौके पर पहुंची। पुलिस ने बल का प्रयोग कर स्थिति को नियंत्रित किया। लाठीचार्ज के बाद फिलहाल स्थिति शांत है। इस घटना के बीच मेडिकल स्टूडेंट्स ने 2 और वीडियोजारी किया है। पहले वाले वीडियो में एक पुलिसकर्मी भी पत्थर फेंकते दिख रहा है। वहीं, दूसरे वीडियो में छात्रों ने डायल-112 की गाड़ी के ड्राइवर पर नशे में होने पर आरोप लगाया है। वीडियो में लड़के बोल रहे हैं कि आप शराब पिए हैं। चलिए, अस्पताल में चेक करवाई, लेकिन ड्राइवर गाड़ी से नीचे नहीं उतरा। हालांकि, इस वीडियो को लेकर विनीता सिन्हा की ओर से कोई प्रतिक्रिया नहीं आई है। SKMCH के 3 छात्र रविवार की देर रात मूवी देख कर लौट रहे थे। वाहन चेकिंग के दौरान पुरानी जीरोमाइल में थाने की गश्ती टीम ने शक के आधार पर उन्हें रोका। स्टूडेंट्स के पास लाइसेंस नहीं था। इसी दौरान दोनों पक्षों में बहस हो गई। बहस के बाद पुलिस एक मेडिकल स्टूडेंट को थाने ले गई। इसकी जानकारी उसके दो साथियों ने अपने हॉस्टल के दोस्तों को दी। इसके बाद और मेडिकल छात्र पहुंचे और हंगामा करने लगे। मेडिकल छात्रों का कहना था कि उनके साथी मूवी देखकर आ रहे थे। लाइसेंस नहीं था तो चालान काटना चाहिए। इसके बाद अपने साथी को पुलिस हिरासत से छुड़ाने के लिए सभी स्टूडेंट्स हंगामा करने लगे। इसी दौरान मेडिकल छात्र और पुलिस में झड़प हो गई। हंगामे की सूचना पर अहियापुर थाने के अलावा अन्य थाने की पुलिस भी मौके पर पहुंची। इसी दौरान SKMCH के पास मेडिकल स्टूडेंट्स ने डायल-112 की टीम को घेर लिया। पुलिस की डायल-112 पर मौजूद जवान ने बताया कि मेडिकल स्टूडेंट्स ने चाबी छीन ली और गाली-गलौज करने लगे। फिर छात्रों ने पुलिस पर पथराव शुरू कर दिया। इसमें कई पुलिसकर्मी भी चोटिल हुए हैं। इसके बाद पुलिस ने हंगामा कर रहे छात्रों को तितर-बितर करने के लिए लाठीचार्ज किया। पुलिस की कार्रवाई देर रात तक जारी रही। DSP विनीता सिन्हा ने बताया कि रात को पुलिस की डायल-112 टीम SKMCH अस्पताल के तरफ से गुजर रही थी। इसी दौरान पुलिस वाहन के आगे लहेरिया कट बाइक चला रहे एक युवक और उसे पीछे बैठे 2 युवकों को पुलिस की टीम ने रोका था। इन युवकों ने हेलमेट भी नहीं पहना था। बाइक चला रहा युवक ट्रैफिक नियम का उल्लंघन कर रहा था। इसके बाद उसने साथ के विद्यार्थियों को बुलाकर उपद्रव शुरू कर दिया। जैसी सूचना प्राप्त हुई है घटना की जानकारी मिलने पर 40 लड़के बाइक सवार होकर आए थे। गाड़ी को घेर लिया और विधि व्यवस्था बिगड़ने की कोशिश करने लगे। दूसरी ओर डायल-112 गाड़ी की महिला पुलिसकर्मी के साथ बदसलूकी भी की। इसी के बाद शांति व्यवस्था कायम करने के लिए हल्का बल प्रयोग किया गया होगा। उपद्रवियों की पहचान कर सभी पर कार्रवाई की जाएगी।

क्छछ ऑक्शन में समस्तीपुर के 13 साल के वैभव सूर्यवंशी, सचिन से भी कम उम्र में रणजी में किया था डेब्यू.

संवाददाता
रोजनामा इंडो गल्फ
मोहम्मद जुबैर

समस्तीपुर के वैभव सूर्यवंशी इस बार क्छछ ऑक्शन में शामिल होंगे। क्छछ गवर्निंग काउंसिल की ओर से जारी की गई ऑक्शन लिस्ट में उनका नाम शामिल है। वैभव अभी सिर्फ 13 साल के हैं। वे रणजी ट्रॉफी, हेमन ट्रॉफी और कूच बिहार ट्रॉफी खेल चुके हैं वैभव का चयन जूनियर इंडियन क्रिकेट टीम में हो चुका है। वे इस साल ऑस्ट्रेलिया के खिलाफ अंडर-19 सीरीज में टीम का हिस्सा थे। ऑस्ट्रेलिया के खिलाफ वैभव ने महज 58 गेंदों में ही शतक पर जड़ दिया था। वैभव ने इस पारी में 14 चौके और 4 छक्के लगाए थे।सचिन से भी कम उम्र में डेब्यू करने वाले खिलाड़ीहाल ही में वैभव ने पटना के मोइनुल हक स्टेडियम में बिहार और मुंबई के बीच रणजी ट्राफी में डेब्यू किया था। तब उनकी उम्र सिर्फ 12 साल 284 दिन की थी। वैभव सबसे कम उम्र में रणजी में डेब्यू करने वाले वे दूसरे खिलाड़ी बने थे। उनसे कम उम्र में अलीमुद्दीन ने (12 साल, 2 महीने 18 दिन) डेब्यू किया था। सचिन तेंदुलकर ने 15 साल और 232 दिन की उम्र में डेब्यू किया था।वैभव समस्तीपुर के ताजपुर के रहने वाले हैं। वह बाएं हाथ के बल्लेबाज हैं।एक साल में वे अलग-अलग लेवल के मैचों में 49 शतक बना चुके हैं।किसान के बेटे हैं वैभव पिता संजीव सूर्यवंशी ने बताया कि वैभव का जन्म 27 मार्च 2011 को हुआ था। मैं एक किसान हूं। शुरू से ही चाहता था कि मेरा बेटा एक क्रिकेटर बने। वैभव खाने के काफी शौकीन हैं।

पूर्व मंत्री की बहू ने रची थी हत्या की साजिश

मुजफ्फरपुर। में कंप्यूटर ऑपरेटर संस्कृति वर्मा पर फायरिंग मामले का पुलिस ने सोमवार को खुलासा कर दिया। पुलिस ने छापेमारी कर शूटर समेत चार अपराधियों को गिरफ्तार किया है। पुलिस का कहना है कि संस्कृति के पति आर्यन वर्मा से पूर्व मंत्री सुरेश शर्मा की बहू रूपा शर्मा का विशेष लगाव था। इस लगाव की वजह से रूपा, संस्कृति से जलती थी। इसको लेकर रूपा ने संस्कृति को रास्ते से हटाने की प्लानिंग अप्रैल से शुरू कर दी थी। शूटर हायर किया और 25 जून को संस्कृति पर हमला करवाया। SP राकेश कुमार ने

बताया कि घटना की गंभीरता को देखते हुए पुलिस की विशेष टीम ने तकनीकी और मानवीय आधार पर जांच शुरू की। रविवार को गुप्त सूचना के आधार पर पुलिस ने छापेमारी कर चार आरोपियों को गिरफ्तार किया। गिरफ्तार आरोपियों की पहचान अभिनीत कुमार, तुषार कुमार, कृष्णा और शिव शेख के रूप में की गई है। अभिनीत और तुषार, रूपा शर्मा के वाहन एजेंसी में काम करते हैं। कृष्णा घटना को अंजाम देने वाला शूटर है। शिव शेख ने दो शूटरों का इंतजाम किया था। रूपा ने तुषार के जरिए साढ़े तीन लाख रुपए दिए थे। 10 लाख रुपए में डील हुई थी। मुजफ्फरपुर में 25 जून दिन मंगलवार की सुबह अपराधियों ने संस्कृति को 3 गोली मारी थी।

अचानक आई बाढ़ में फंसे 9 सैलानी

बगहा। वाल्मीकि नगर में सोमवार को अचानक आई बारिश से 9 लोगों से भरी बोलेरो नदी में फंस गई। घटना के बाद अफरा-तफरी का माहौल बन गया। हालांकि एसएसबी 21वीं वाहिनी एफ कंपनी के जवानों ने कार्रवाई करते हुए सभी को बचा लिया। घटना वाल्मीकिनगर के सोनहा नदी की। घटना तब हुई जब महाराजगंज और निचलौल (उत्तर प्रदेश) से आए सैलानी वाल्मीकि आश्रम से दर्शन कर लौट रहे थे। 9 सैलानी (5 पुरुष और 4 महिला) बोलेरो में सवार होकर वाल्मीकि आश्रम के दर्शन के बाद वापस जा रहे थे। अचानक सोनहा नदी का जलस्तर

बढ़ जाने के कारण उनका वाहन पानी की तेज धार में फंस गया और बहने लगा। इस पर सवार सैलानियों ने घबराकर मदद की गुहार लगाई। सैलानियों की चीख-पुकार सुनकर एफ कंपनी वाल्मीकि आश्रम कैंप के जवान और अधिकारी तुरंत घटनास्थल पर पहुंचे और रेस्क्यू ऑपरेशन शुरू किया। रेस्क्यू टीम में प्रमुख रूप से चंद्रमणि मिताई, सहायक उपनिरीक्षक जीतू कुमार, सोनवाल, मुख्य आरक्षी पुरन चंद, अतुल कुमार, आरक्षी रंजीत किशन, हरिओम कुमार और मंदीप सिंह शामिल थे। इन जवानों ने साहसिकता दिखाते हुए सभी सैलानियों को सुरक्षित बाहर निकाला और उनका वाहन भी बहने से बचाया। रेस्क्यू के बाद सैलानियों ने एसएसबी जवानों का धन्यवाद दिया। बता दें कि पहाड़ों पर अचानक जब बारिश शुरू होती है तो इस तरह की स्थिति बन जाती है ऐसे में कई दफा बड़े हाथ से भी हो चुके हैं लेकिन कई दफा गाड़ियों तक ही ऐसी घटनाएं घटित होकर रह जाती हैं।

फर्नीचर व्यवसायी पर फायरिंग दिल्ली के 2 अपराधी समेत 6 अरेस्ट

वैशाली। के लालगंज में फर्नीचर व्यवसायी से एक करोड़ रुपए की रंगदारी मांगने का पुलिस ने खुलासा कर दिया है। वैशाली एसपी हर किशोर राय ने बताया है कि रंगदारी मांगने वाले 2 अपराधी प्रिंस और रौशन, पटना के बेऊर जेल और पश्चिम बंगाल के जेल में बंद हैं। इन्होंने ही मिलकर रंगदारी मांगने का प्लान बनाया था। एसपी ने बताया है कि रंगदारी के प्लान में दिल्ली के अपराधी भी शामिल हैं। इन सभी को लालगंज के ही कुछ लोकल बदमाशों का भी सपोर्ट

मिला है। फिलहाल पुलिस ने दिल्ली के 2 और लालगंज के 4 बदमाशों समेत 6 को अरेस्ट कर लिया है। इनके पास से मोबाइल भी बरामद हुआ है। चार लोग और भी शामिल हैं, जिनकी तलाश की जा रही है। पीड़ित फर्नीचर व्यवसायी धर्मेंद्र शर्मा ने बताया था कि 14 जुलाई को फोन पर एक करोड़ रूपए की रंगदारी मांगी गई थी। बोला गया था कि बेऊर जेल से बोल रहा हूं। 18 तारीख तक एक करोड़ रूपया नहीं दिया तो जान से मार देंगे। इसके बाद बीते 21 जुलाई की रात 8 बजे के करीब बाइक से आए दो बदमाशों ने उनके घर पर चढ़कर फायरिंग की थी। घटना को लेकर लालगंज के व्यवसायियों ने आज सोमवार को अपना-अपना प्रतिष्ठान बंद रखा। सभी ने मार्च निकालकर पुलिस के खिलाफ प्रदर्शन किया। वारदात के बाद स्थानीय व्यवसायियों में दहशत का माहौल है। 14 जुलाई को धमकी मिलने के बाद लालगंज पुलिस ने फर्नीचर व्यवसायी धर्मेंद्र शर्मा को एक बॉडीगार्ड मुहैया करवाया था।

मोतिहारी-मधेपुरा में हल्की बारिश, 26 जिलों में अलर्ट अब तक सामान्य से 25% कम बर्षा

बिहार। में कई दिनों से उमस भरी गर्मी से लोग परेशान थे। अब लोगों को उमस भरी गर्मी से राहत मिलेगी। मौसम विज्ञान केंद्र ने आज प्रदेश के 26 जिलों में हल्की बारिश का अलर्ट जारी किया है। मोतिहारी और मधेपुरा में सोमवार सुबह हल्की बारिश हुई। वहीं रक्सौल में काले बादल छाए हैं। इसके अलावा बगहा में भी सोमवार को तेज बारिश हुई। बारिश के बाद अचानक आई बाढ़ में 9 सैलानी फंस गए। हालांकि, एसएसबी ने सभी का सफल रेस्क्यू कर लिया है। ये सभी त्रिवेणी संगम पर स्नान करने के बाद वाल्मीकि आश्रम से दर्शन कर लौट रहे थे। बंगाल की खाड़ी में कम दबाव बना है तो पूर्वी बिहार पर एक साइक्लोनिक सकुर्लेशन बना हुआ है। इन दोनों कारणों से बिहार में मानसून की रफ्तार कुछ तेज होने के आसार हैं। बिहार में अब तक 25 फीसदी और पटना में 45 फीसदी कम बारिश हुई है। अगले दो से तीन दिनों में मानसून के एक्टिव होने की संभावना है। रविवार को हल्की बारिश हुई। दोपहर में 2.4 एमएम बारिश हुई जिससे उमस भरी गर्मी से कुछ राहत मिली।

शेखपुरा में बुजुर्ग गंभीर हालत में हायर सेंटर रेफर, मुकदमे की तारीख पर हाजिर होना था

शेखपुरा। में सोमवार को बरबीघा प्रखंड अंतर्गत केवटी थाना से महज कुछ ही दूरी पर पुराने प्रतिशोध में बाइक से जा रहे पिता-पुत्र को दूसरे बाइक सवार ने ओवरटेक कर बाइक रुकवाई और बाइक सवार 64 वर्षीय वृद्ध को दिनदहाड़े गोली मार दी। घटना में बुरी तरह से घायल बाइक सवार को बरबीघा रेफरल अस्पताल में भर्ती कराया गया। घायल की हालत गंभीर रहने के कारण बेहतर इलाज के लिए हायर सेंटर पावापुरी मेडिकल अस्पताल रेफर कर दिया गया। घायल की पहचान नालंदा जिला के सरमेरा थाना क्षेत्र अंतर्गत चेरो गांव निवासी अवधेश यादव के रूप में की गई है। जबकि बाइक चला रहा पुत्र विकास यादव घटना में बाल बाल बच निकला। गोली मारने का आरोप पीड़ित पक्ष के द्वारा गांव के ही लोगों पर लगाया गया है। उधर, मिली जानकारी में बताया गया कि अवधेश यादव गांव में ही पुरानी दुश्मनी को लेकर राम प्रवेश यादव के भतीजा का हाथ काटकर फेंक दिया था। मुसापुर गांव में निवास करने लगा।

समस्तीपुर में सड़क पर दौड़ाकर युवक को मारी 5 गोली मौत

में बदमाशों ने बाइक सवार एक युवक को दौड़ाकर गोली मार दी। युवक को पांच गोली मारी गई है, जिससे उसकी मौके पर ही मौत हो गई। घटना दलसिंहसराय थाना क्षेत्र के SH-88 की है। मृतक की पहचान उजियारपुर थाना क्षेत्र के पचपाई गांव निवासी विनोद महतो (40) के रूप में हुई है। विनोद 26 नवंबर की रात उजियारपुर के पचपैका गांव में सौतेले भतीजे सोनू कुमार (21) की गोली मारकर हुई हत्या मामले में मुख्य आरोपी था। तीन कट्ठा जमीन को लेकर दोनों के बीच विवाद था। घटना के संबंध में बताया गया है कि विनोद अकेलेअपनी बाइक से दलसिंहसराय कोर्ट जा रहा था। इसी दौरान डैनी गांव के पास पहले से घात लगाए बदमाशों ने उसे घेर लिया। विनोद अपनी बाइक छोड़कर भागने लगा। इसके बाद बदमाशों ने उसे खदेड़ना शुरू किया। फिर पीछे से एक के बाद एक पांच गोलियां मारीं। बदमाशों ने 8 राउंड फायरिंग की। विनोद के सीने और पेट में 5 गोली लगी है। घटना को अंजाम देने के बाद बदमाश वहां से फरार हो गए। स्थानीय लोगों की मदद से उसे दलसिंहसराय अनुमंडलीय अस्पताल ले जाएगा, जहां डॉक्टरों ने उसे मृत घोषित कर दिया गया। उजियारपुर थाना क्षेत्र के पचपैका गांव में 26 नवंबर

2023 की शाम गांव के ही धनेश्वर प्रसाद महतो के बेटे सोनू कुमार महतो की गोली मारकर हत्या कर दी गई थी। इस हत्याकांड में विनोद महतो समेत तीन लोगों को आरोपी बनाया गया था। विनोद समेत दो लोग जेल गए थे। विनोद करीब दो महीने पहले जेल से बाहर आया था। उसी केस के सिलसिले में आज वो दलसिंहसराय कोर्ट जा रहा था। इसी दौरान बदमाशों ने गोली मारकर उसकी हत्या कर दी। इस हत्याकांड को लोग सोनू हत्याकांड के बदले के रूप में देख रहे हैं। दलसिंहसराय DSP विवेक कुमार शर्मा ने बताया कि विनोद, सोनू हत्याकांड का मुख्य आरोपी था। करीब दो महीने पहले वह जेल से छूटकर बाहर आया था। इस हत्या को पुरानी हत्या से जोड़कर देखा जा रहा है। जमीनी विवाद के कारण पहले इस घटना को अंजाम दिया गया था। पुलिस पूरे मामले की जांच कर रही है। सोनू और विनोद के बीच तीन कट्ठा जमीन को लेकर विवाद था।

पहाड़ों की चादर ओढ़े मेघालय

शिलांग भारत के उत्तर–पूर्वी राज्य मेघालय की राजधानी है। भारत के पूर्वोत्तर में बसा शिलांग हमेशा से पर्यटकों के आकर्षण का केन्द्र रहा है। इसे भारत के पूरब का स्कॉटलैण्ड भी कहा जाता है। पहाड़ियों पर बसा छोटा और खूबसूरत शहर पहले असम की राजधानी था। असम के विभाजन के बाद मेघालय बना और शिलांग वहां की राजधानी। लगभग 1695 मीटर की ऊंचाई पर बसे इस शहर में मौसम हमेशा खुशगवार बना रहता है। मानसून के दौरान जब यहां बारिश होती है, तो पूरे शहर की खूबसूरती और निखर जाती है और शिलांग के चारों तरफ के झरने जीवंत हो उठते है।

शिलांग के अधिकांश लोग खासी नामक जनजाति के हैं। इस जनजाति? के ज्यादातर लोग ईसाई धर्म को मानने वाले हैं। खासी जनजाति के बारे में दिलचस्प बात यह है कि इस जनजाति में महिला को घर का मुखिया माना जाता है। जबकि भारत के अधिकांश परिवारों में पुरुष को प्रमुख माना जाता है। इस जनजाति में परिवार की सबसे बड़ी लड़की को जमीन जायदाद की मालकिन बनाया जाता है। यहां मां का उपनाम ही बच्चे अपने नाम के आगे लगाते हैं।

चेरापुंजी भारत के उत्तर-पूर्वी राज्य मेघालय का एक शहर है। यह शिलांग से 60 किलोमीटर की दूरी पर स्थित है। यह स्थान दुनिया भर में मशहूर है। हाल ही में इसका नाम चेरापूंजी से बदलकर सोहरा रख दिया गया है। वास्तव में स्थानीय लोग इसे सोहरा नाम से ही जानते हैं। यह स्थान दुनियाभर में सर्वाधिक बारिश के लिए जाना जाता है। इसके नजदीक ही नोहकालीकाई झरना है, जिसे पर्यटक जरूर देखने जाते हैं। यहां कई गुफा भी हैं, जिनमें से कुछ कई किलोमीटर लम्बी हैं। चेरापूंजी बांगलादेश सीमा से काफी करीब है, इसलिए यहां से बांगलादेश को भी देखा जा सकता है।

ऐसा नहीं है की जब भी आप को अपनी छुट्टियाँ मज़ेदार बनानी हो आप गोवा या किसी हिल स्टेशन की ओर निकल पड़ें। भारत के उत्तरी पूर्वी क्षेत्र में भी आपको बेहद सुकून और शांति के अहसास का आनंद मिल सकता है । जी हाँ, अगर आप को माइंड रिफ्रेश करना हो और कुछ दिनों के लिए आप भाग दौड़ से दूर स्ट्रेस फ्री मूड में रहना चाहते हैं तो मेघालय से अच्छी कोई जगह हो ही नहीं सकती।

मेघालय यानि 'बादलों का घर', जिसका नाम ही इतना ताज़गी भरा हो सोचिये ज़रा वो जगह भी कितनी शानदार होगी। मेघालय में जो रुहानी राहत और मानसिक शांति मिलती है वो तो बस अनमोल ही है। यहाँ की मनोरम वादियाँ देख कोई भी इसकी खूबसूरती का कायल हुए बिना नहीं रह पायेगा। मेघालय की प्राकृतिक सुन्दरता ही है जो पर्यटकों का ध्यान अपनी ओर आकर्षित करती है। यहाँ का वातावरण भी बहुत ही मनमोहक और ताज़गी से भरपूर होता है। बारिश के दिनों में तो वर्षा से भरे बादलों के बीच मेघालय की पहाड़ियां बहुत दिल लुभावनी दिखाई देती हैं। मेघालय में घूमने के लिए बहुत सी शानदार जगहें हैं जहाँ प्रकृति की असली सुन्दरता बहुत ही भव्य रूप में नज़र आती है।

शीतल शिलॉग

मेघालय का कैपिटल शिलॉग पर्यटकों का सबसे महत्वपूर्ण टूरिज्म डेस्टिनेशन है। और भला ऐसे कैसे हो सकता है कि आप भारत के उत्तरी पूर्वी क्षेत्र में जायें और शिलॉग न देखें । शिलॉग जाये बिना तो आपके घूमने का मज़ा अधुरा ही रह जायेगा। शिलॉग की लाजवाब खूबसूरती और यहाँ की ऊँची-ऊँची पहाड़ियां आप का दिल चुरा लेंगी। शिलॉग जाने के लिए बारिश का मौसम बहुत ही उत्तम होता है। शिलॉग की किसी पर्वत चोटी पर खड़े हो कर पूरे शहर का अद्वितीय नज़ारा लिया जा सकता है। शिलॉग में अनेक मनोरम स्थल हैं जिन में वार्ड लेक, लेडी हैदरी पार्क, पोलो ग्राउंड और मिनी चिड़ियाघर प्रमुख हैं। लेकिन यहाँ पर सबसे ज़्यादा प्रसिद्द है एलीफैंट वाटर फॉल जो बहुत ही खूबसूरत है और साथ ही यहाँ पर लोग एयर बैलून का भी पूरा लुत्फ़ उठाते हैं।

चंचल चेरापूंजी

चेरापूंजी नाम सुनते ही बचपन में पढ़ा जियोग्राफी का वो चैप्टर याद आ जाता है ना जिसमे हमने पढ़ा था 'चेरापूंजी में सबसे ज़्यादा बारिश होती है'। सोचिये कितना रोमांच भरा होगा ऐसी जगह को हकीकत में देखना । चेरापूंजी पर्यटकों का फेवरेट स्पॉट है। चेरापूंजी में माकडॉक और डिमपेप घाटी का दृश्य पर्यटकों को अपनी ओर खींचता है। चेरापूंजी की बारिश की बूंदे तन-मन को ऐसे भिगो देंगी की दिल ताज़गी से भर उठेगा। चेरापूंजी का सबसे आकर्षक स्थान है नोहकलिकाई झरना। हजारों फीट ऊपर से गिरता यह दूधिया सफ़ेद झरना बहुत ही मनमोहक और खूबसूरत है। इसके अलावा चेरापूंजी का माउलंग सीम पीक एक ऐसा

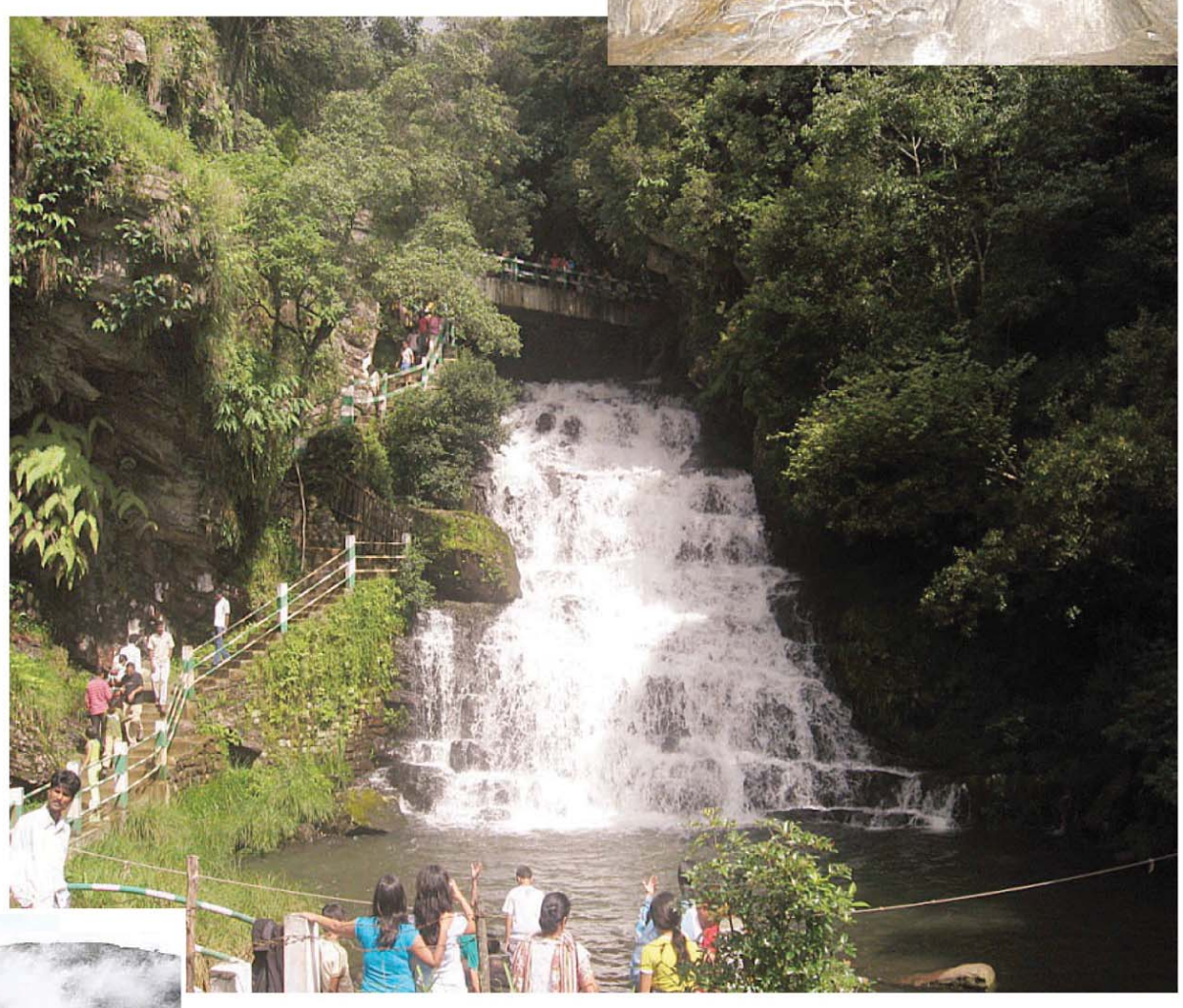

स्थान है जो यात्रियों के लिए रहस्य, रोमांच, साहस और सौंदर्य से भरा हुआ है। दूर एक हज़ार मीटर ऊंचाई से गिरता झरना, घने वृक्षों से घिरा जंगल, बादलों के पास बसा बांग्लादेश यहां से दिखाई देता है।

मेघालय में पाई जाने वाली गारो पहाडियों में तो मानसून के मौसम में घूमने का मज़ा दोगुना हो जायेगा। मानसूनी सीजन के वक्त यहाँ बादल हमेशा बने रहते हैं। खासी और जेंतिया पहाड़ी की ऊंचाई पर एक विशेष प्रकार का मौसम रहता है, जिसमें हल्की ठंडक ह्ह्ह्ह्ह्ह्ह है। विंटर में यहां तेज़ सर्दी पड़ती है। इसके साथ ही रामकृष्ण का मंदिर, नोखालीकाई वॉटर फॉल, वेल्श मिशनरियों की दरगाहें, ईको पार्क, डबल ड्रेकर रूट ब्रिज और चेरापूंजी मौसम विभाग वैधशाला देखने लायक स्थान हैं। चेरापूंजी में होने वाली तेज़ बारिश से यहाँ की चट्टानों में दरार पड़ गई है और सभी ढलानों पर झरने का दृश्य बेहद मनोरम है।

मेघालय देश के उत्तरी पूर्व क्षेत्र का खूबसूरत राज्य है जिसे देख कर लगता हैं मानो इसने पहाड़ की चादर ओढ़ रखी हो। इस राज्य का एक तिहाई हिस्सा घने जंगलों से भरा है। इस

राज्य को पूरब का स्काटलैंड कहा जाता है। यहां पूरे देश के मुकाबले बहुत ज्यादा बारिश होती है।

मेघालय बायोडाइवरसिटी यानी जैविक विविधता से भरपूर है। यहां पौधे, जीव-जन्तु और पक्षियों की कई प्रजातियां पाई जाती हैं। मेघालय में खेती में प्राथमिकता दी गई है। यहां की मुख्य फसलें हैं- केला, मक्का, अनानास, आलू और चावल। मेघालय की शिलांग चोटी को यहां के निवासी भगवान का निवास स्थल मानते हैं।

पर्यटकों का यहां हर समय तांता लगा रहता है। इस राज्य की खूबसूरती और इसके मनमोहक दृश्य के कारण पर्यटक खिंचे चले आते हैं। यहां तीन वाइल्ड लाइफ सैंक्चरी और दो नेशनल पार्क हैं। ट्रैकिंग, हाइकिंग और पर्वतारोहण के दीवानों के लिए यह जगह बेहतर है। यहां यूमियान लेक में वॉटर स्पोर्ट्स का मजा लिया जा सकता है। यहां के लोगों में वॉटर स्पोर्ट्स काफी लोकप्रिय है।

चूना पत्थर और बलुआ पत्थर से बनी लगभग 500 गुफाएं यहां मौजूद हैं। जिनमें से कुछ ऐसी भी हैं, जो देश की सबसे लंबी और गहरी गुफा है। ये गुफाएं देखने के लिए देश-विदेश से पर्यटक आते हैं। इस राज्य का सबसे लोकप्रिय पर्यटन स्थल है चेरापूंजी। यहां के अद्भुत प्राकृतिक दृश्य पूरे उत्तरी-पूर्व भारत में सबसे अनोखे और दर्शनीय हैं।

यहां कई वाटरफॉल हैं। जैसे शेदेथम फॉल्स, विनिया फॉल्स, एलिफेंट फाल्स, नोहकालीलाई, स्वीट फॉल्स, विशप्स फाल्स और लैंगशियांग फॉल्स। इन झरनों की खूबसूरती देखते बनती है। मेघालय को खैसिस, जैंटिया और गैरो हिल्स के अनुसार विभिन्न भागों में बांटा गया है। यहां कई नदियां हैं, जिनमें कुछ मौसमी हैं। इनमें से कुछ नदियां खूबसूरत वाटरफॉल बनाती हैं।

मेघालय घूमने का सबसे अच्छा मौसम है गर्मियां। वैसे आप मेघालय कभी भी जाएं गर्म कपड़ों की जरूरत हमेशा पड़ती है। सड़क, रेल और हवाई यातायात के साथ यहां हेलिकॉप्टर सेवा भी उपलब्ध है, जो शिलांग से गुवाहाटी को जोड़ती है।

भारत के विनिर्माण क्षेत्र की वृद्धि दर अक्टूबर में बढ़कर 57.5 हुई: पीएमआई

तेजी से बढ़ते नए ऑर्डर तथा अंतरराष्ट्रीय बिक्री भारत के विनिर्माण क्षेत्र के लिए मजबूत मांग वृद्धि दिखाती है

नई दिल्ली ।

भारत के विनिर्माण क्षेत्र की वृद्धि दर सितंबर के आठ महीने के निचले स्तर से अक्टूबर में बढ़कर 57.5 हो गई। सोमवार को एक मासिक सर्वेक्षण में यह जानकारी दी गई। मौसमी रूप से समायोजित एचएसबीसी इंडिया विनिर्माण क्रय प्रबंधक सूचकांक (पीएमआई) सितंबर में आठ महीने के निम्नतम स्तर 56.5 से बढ़कर अक्टूबर में 57.5 हो गया, जो परिचालन स्थितियों में पर्याप्त तथा त्वरित सुधार का संकेत है। पीएमआई के तहत 50 से ऊपर सूचकांक होने का मतलब उत्पादन गतिविधियों में विस्तार है जबकि 50 से नीचे का आंकड़ा गिरावट को दर्शाता है। एचएसबीसी के एक अर्थशास्त्री ने कहा कि भारत के मुख्य विनिर्माण पीएमआई में अक्टूबर में काफी वृद्धि हुई है, क्योंकि अर्थव्यवस्था की परिचालन स्थितियों में व्यापक रूप से सुधार जारी है। तेजी से बढ़ते नए ऑर्डर तथा अंतरराष्ट्रीय बिक्री भारत के विनिर्माण क्षेत्र के लिए मजबूत मांग वृद्धि को दर्शाती है। भारतीय वस्तुओं की मजबूत मांग से प्रदर्शन में तेजी आई। इसके अलावा, नए उत्पादों पेश किए जाने और सफल विपणन पहलों ने बिक्री प्रदर्शन को बढ़ाने में मदद की। सितंबर में डेढ़ साल में सबसे कम वृद्धि के बाद नए निर्यात ऑर्डर में भी मजबूत वृद्धि देखी गई। समिति के सदस्यों ने एशिया, यूरोप, लैटिन अमेरिका और अमेरिका से नए ऑर्डर में वृद्धि की सूचना दी। कीमतों के मोर्चे पर अक्टूबर के आंकड़ों ने भारत के विनिर्माण क्षेत्र में मजबूत मुद्रास्फीति दबाव का संकेत दिया। वहीं भारतीय विनिर्माता भविष्य की उत्पादन मात्रा के संबंध में अधिक आशावादी हैं। भंडारी ने कहा कि तीसरी वित्तीय तिमाही की शुरूआत में मजबूत उपभोक्ता मांग, नए उत्पाद जारी होने से कारोबारी विश्वास भी बढ़ा है। एचएसबीसी इंडिया विनिर्माण पीएमआई को एसएंडपी ग्लोबल ने करीब 400 कंपनियों के एक समूह में क्रय प्रबंधकों को भेजे गए सवालों के जवाबों के आधार पर तैयार किया है।

मल्टीबैगर आईपीओ: शेयर धारकों को जोरदार रिटर्न दे रहा, शेयर 10 महीने में 400 फीसदी चढ़ा

नई दिल्ली ।

पिछले एक साल में शेयर बाजार में कई आईपीओ ने दस्तक दी और लिस्टिंग पर निवेशकों की खूब कमाई कराई लेकिन एक इश्यू ऐसा है जो लगातार अपने शेयरधारकों को जबरदस्त रिटर्न दे रहा है। लिस्टिंग के बाद से अब तक यह शेयर 400 फीसदी से ज्यादा चढ़ गया है। हैरानी की बात है कि इस शेयर की लिस्टिंग को एक साल से भी कम समय हुआ है। दरअसल बीएसई और एनएसई पर लिस्टेड मोतीसंस ज्वैलर्स एक मल्टीबैगर आईपीओ साबित हुआ है। यह शेयर दिसंबर 2023 में एनएसई पर 98 फीसदी के प्रीमियम के साथ लिस्ट हुआ था। शेयर अपने आईपीओ प्राइस 55 रुपए से बढ़कर 291 रुपए के स्तर पर पहुंच गया है। इस अवधि में शेयरों ने 400 फीसदी से ज्यादा का रिटर्न दे दिया है। मोतीसन्स ज्वैलर्स के शेयरों ने 1 अक्टूबर, 2024 को 329.90 रुपए का रिकॉर्ड उच्च स्तर हासिल किया था। 2024 में अब तक यह स्टॉक 191 प्रतिशत से अधिक चढ़ गया है और लगातार 10 महीनों में से पॉजिटिव रिटर्न दे रहा है। हालांकि, अक्टूबर महीने में इस शेयर में 6 फीसदी से ज्यादा की गिरावट आई है, जबकि सितंबर में यह शेयर 77 प्रतिशत से ज्यादा चढ़ गया था। मोतीसंस ज्वैलर्स लिमिटेड भारत में आभूषणों के निर्माण और खुदरा बिक्री करती है। कंपनी सोने, हीरे, कुंदन, मोती, चांदी, प्लैटिनम, कीमती पत्थरों और अन्य धातुओं से बनी चूड़ियां, हार, झुमके, पेंडेंट, कंगन, अंगूठियां, नाक पिन, चेन और मंगलसूत्र बनाती है। मोतीसंस ज्वैलर्स लिमिटेड अपने ऑनलाइन प्लेटफॉर्म के जरिए ग्राहकों को सर्विस मुहैया कराती है. कंपनी की स्थापना 1997 में हुई थी और यह जयपुर में स्थित कंपनी है।

दिवाली के बाद अब छठ पूजा के लिए ट्रेन में टिकट नहीं, फ्लाइट में बढ़ा किराया

- दिल्ली से पटना या दुबई जाना एक बराबर

नई दिल्ली।

दिवाली के बाद अब छठ पूजा के लिए ट्रेन और फ्लाइट में टिकटों की मारामारी चल रही है। देशभर से बिहार और झारखंड जाने वाली फ्लाइट्स में टिकट के दाम कई गुना बढ़ गए हैं। आलम यह है कि पटना और दरभंगा के लिए फ्लाइट का किराया दुबई, मलेशिया, बैंकॉक और सिंगापुर जाने से ज्यादा महंगा हो गया है। एक रिपोर्ट के अनुसार दिल्ली, मुंबई, अहमदाबाद और सूरत समेत कई शहरों से बिहार की ओर जाने वाली फ्लाइट्स के किराये में जबरदस्त उछाल आया है। हवाई किराये में आए इस तगड़े उछाल पर एक ट्रैवल एजेंट ने कहा है कि त्योहारी सीजन में एयर फेयर में उछाल देखने को मिलता है, लेकिन इस साल किराये में बहुत ज्यादा बढ़ोतरी देखने को मिला है। हैरान की बात है कि इतने महंगे किराये के बावजूद फ्लाइट्स में टिकट नहीं मिल पा रही है। दिल्ली-मुंबई से पटना और दरभंगा का फ्लाइट किराया 13000 से 18000 रुपये पहुंच गया है। वहीं सूरत से पटना का एयर फेयर भी 4 से 6 नवंबर के बीच 13 से 18 हजार रुपये पहुंच चुका है। उधर, दिल्ली से दुबई, मलेशिया, बैंकॉक और सिंगापुर का एयर फेयर 10000 से 20000 रुपये है। छठ पूजा के मौके पर देशभर से लाखों लोग यूपी, बिहार और झारखंड की ओर जाते हैं इसलिए इस सीजन में ट्रेनें पूरी तरह से पैक रहती है। ट्रैवल एजेंट ज्यादा पैसे लेने के बावजूद टिकट नहीं दे पा रहे हैं। फ्लाइट्स के किराये में यह बढ़ोतरी सिर्फ छठ पूजा के दौरान है। इसके बाद की तारीखों में किराया सामान्य नजर आ रहा है।

बजाज ऑटो की अक्टूबर में वाहन बिक्री दो फीसदी बढ़कर 4,79,707 इकाई हुई

- वर्ष 2023 के अक्टूबर महीने में वाहन बिक्री 4,71,188 इकाई थी

मुंबई । वाहन बनाने वाली कंपनी बजाज ऑटो की वाणिज्यिक वाहनों तथा निर्यात सहित कुल वाहन बिक्री अक्टूबर में दो प्रतिशत बढ़कर 4,79,707 इकाई हो गई, जो 2023 के इसी महीने में 4,71,188 इकाई थी। बजाज ऑटो लिमिटेड ने कहा कि समीक्षाधीन महीने में कुल घरेलू बिक्री आठ प्रतिशत घटकर 3,03,831 इकाई रह गई, जबकि 2023 के इसी महीने में 3,29,618 वाहन बिके थे। निर्यात 24 प्रतिशत बढ़कर 1,75,876 इकाई रहा, जो एक साल पहले समान अवधि 1,41,570 इकाई था। हालांकि समीक्षाधीन महीने में कुल दोपहिया वाहनों की बिक्री दो प्रतिशत बढ़कर 4,14,372 इकाई हो गई, जबकि पिछले साल इसी महीने में 4,08,144 दोपहिया वाहन बिके थे। कंपनी ने कहा कि इसमें से घरेलू दोपहिया वाहनों की बिक्री 2,55,909 इकाई रही जो अक्टूबर 2023 में बेची गई 2,78,468 इकाइयों से आठ प्रतिशत कम है। वहीं पिछले महीने दोपहिया वाहनों का निर्यात सालाना आधार पर 22 प्रतिशत बढ़कर 1,58,462 इकाई हो गया। वाणिज्यिक वाहनों की कुल बिक्री पिछले महीने चार प्रतिशत बढ़कर 65,335 इकाई हो गई, जबकि पिछले साल इसी महीने में 63,044 वाणिज्यिक वाहन बिके थे।

शेयर बाजार में भारी गिरावट

सेंसेक्स 942 , निफ़्टी 309 अंक नीचे आया

मुम्बई ।

घरेलू शेयर बाजार में सोमवार को भारी गिरावट रही। सप्ताह के पहले ही कारोबारी दिन बाजार में ये गिरावट दुनिया भर से मिले कमजोर संकेतों के साथ ही बिकवाली हावी रहने से आई हैं। आज कारोबार के दौरान 30 शेयरों वाला बीएई सेंसेक्स जहां 79 हजार , वहीं 50 शेयरों वाला एनएसई निफ्टी 24 हजार के नीचे खिसक गया। बाजार में गिरावट का एक और कारण अमेरिकी राष्ट्रपति चुनाव से पहले बाजार में संशय के हालात बनना भी है। जिससे निवेशकों ने बाजार से दूरी बनायी। दिन भर के कारोबार के बाद बीएसई सेंसेक्स 1.18 फीसदी करीब 941.88 अंक नीचे आकर र 78,782.24 पर बंद हुआ।

वहीं इसी प्रकार निफ्टी भी 1.27 फीसदी तकरीबन 309 अंक नीचे आकर 23,995.35 के स्तर पर बंद हुआ। निफ्टी की 50 कंपनियों में से 42 के शेयर गिरावट पर बंद हुए।

वहीं सेंसेक्स की 30 कंपनियों में अदाणी पोर्ट्स का शेयर सबसे ज्यादा 3.23 फीसदी नीचे आकर बंद हुआ। इसके अलावा रिलायंस इंडस्ट्रीज, सनफार्मा, एनटीपीसी, बजाज फिनसर्व, टाटा मोटर्स, एक्सिस बैंक, पावर ग्रिड, टाइटन, टाटा स्टील, नेस्ले इंडिया के शेयर भी गिरावट पर बंद हुए।

दूसरी ओर महिन्द्रा एंड महिंद्रा का शेयर 2त्न फीसदी ऊपर आकर बंद हुआ। इसके अलावा टेक महिंद्रा, स्टेट बैंक, एचसीएल टेक, इन्फोसिस के शेयर भी बढ़त के साथ बंद हुए।

बाजार में गिरावट का मुख्य कारण रिलायंस इंडस्ट्रीज और बैंकिंग शेयरों का नीचे आना रहा है। जानकारों के अनुसार अमेरिकी राष्ट्रपति चुनाव से पहले बाजार में संशय है उससे भी विदेशी निवेशकों की बिकवाली से भारतीय बाजार पर दबाव आया है।

विदेशी निवेशकों की रिकॉर्ड मासिक बिकवाली और कंपनियों के दूसरी तिमाही के परिणाम उम्मीद से कम रहने से भी अक्टूबर में बेंचमार्क लगभग 6 फीसदी नीचे आया। जानकारों के अनुसार पिछले चार महीनों में बेंचमार्क में 15 फीसदी की बढ़त रही थी।

बाजार विशेषज्ञों का कहना है कि सेंसेक्स में अभी और गिरावट हो सकती है और यह 72,000 के स्तर तक भी फिसल सकता है। ऐसे में 2024 में अब तक की गई सारी बढ़त समाप्त हो जाएगी। । बाजार जानकारों के अनुसार किसी भी रिकवरी की कोशिश में बिकवाली का दबाव झेलना पड़ सकता है, जिससे बड़ी वापसी की उम्मीद कम ही नजर आ रही है।

अभी निवेशकों की नजर अमेरिकी चुनावों और फेड रिजर्व के परिणामों पर लगी हुई हैं। इसके अलावा विदेशी पोर्टफोलियो निवेशकों (एफपीआई) की गतिविधियों और घरेलू कंपनियों के तिमाही परिणाम इस सप्ताह शेयर बाजारों की दिशा तय करेंगे।

इससे पहले आज सुबह वै श्विक बाजार से मिले मिश्रित रुझानों के बीच ही बाजार की शुरुआत लाल निशान पर हुई। बेंचमार्क इंडेक्स, सेंसेक्स और निफ्टी शुरुआती कारोबार में नीचे आये । सेंसेक्स 150 अंक की गिरावट के साथ 79,573 पर खुला, जबकि निफ्टी 50 100 अंक की गिरावट के साथ 24,204 पर कारोबार कर रहा था। वहीं पिछले कारोबारी सत्र शुक्रवार को जब देश भर ने दीवाली मनाई गई तब शेयर बाजारों ने शाम को एक घंटे के लिए मुहूर्त ट्रेडिंग सत्र आयोजित किया। मुहूर्त ट्रेडिंग में सेंसेक्स 335.06 अंक बढ़कर 79,724.12 पर बंद हुआ और निफ्टी 50 94.20 अंक बढ़त लेकर 24,299.55 पर बंद हुआ। वहीं चुनाव से पहले शुक्रवार को वॉल स्ट्रीट उच्च स्तर पर बंद हुआ।

वित्त मंत्रालय ने आरबीआई के डिप्टी गवर्नर पद के लिए आवेदन आमंत्रित किए

नई दिल्ली ।

वित्त मंत्रालय ने भारतीय रिजर्व बैंक (आरबीआई) के डिप्टी गवर्नर पद के लिए आवेदन आमंत्रित किए हैं। यह नियुक्ति डिप्टी गवर्नर माइकल देवव्रत पात्रा के स्थान पर होगी जिनका विस्तारित कार्यकाल 14 जनवरी 2025 को समाप्त हो रहा है।` आरबीआई के डिप्टी गवर्नर का यह पद अर्थशास्त्रियों के लिए है। चयनित उम्मीदवार मौद्रिक नीति विभाग की देखरेख करेगा और दर निर्धारण समिति मौद्रिक नीति समिति का सदस्य भी होगा। सार्वजनिक घोषणा में उल्लिखित पात्रता मानदंडों के अनुसार आवेदकों के पास भारत सरकार में सचिव या समकक्ष स्तर पर अनुभव सहित लोक प्रशासन में कम से कम 25 वर्ष का कार्य अनुभव या किसी भारतीय या अंतरराष्ट्रीय सार्वजनिक वित्तीय संस्थान में कम से कम 25 वर्ष का कार्य अनुभव होना चाहिए। 15 जनवरी 2025 तक उम्मीदवारों की आयु 60 वर्ष से अधिक नहीं होनी चाहिए। वित्त मंत्रालय के वित्तीय सेवा विभाग में आवेदन जमा करने की अंतिम तारीख 30 नवंबर है। केंद्रीय बैंक में चार डिप्टी गवर्नर होते हैं। मौद्रिक नीति विभाग की देखरेख के लिए एक अर्थशास्त्री, एक वाणिज्यिक बैंकर, तथा दो बैंक से लिए जाते हैं। नोटिस में कहा गया` कि यह ध्यान देने योग्य है कि वित्तीय क्षेत्र नियामक नियुक्ति खोज समिति (एफएसआरएएससी) योग्यता के आधार पर

किसी अन्य व्यक्ति की भी पहचान करने और सिफारिश करने के लिए स्वतंत्र है, जिसने पद के लिए आवेदन नहीं किया है। समिति उत्कृष्ट उम्मीदवारों के संबंध में पात्रता और योग्यता/अनुभव मानदंड में छूट की भी सिफारिश कर सकती है। एफएसआरएएससी की अध्यक्षता मंत्रिमंडल सचिव करते हैं। समिति के अन्य सदस्यों में वित्तीय सेवा विभाग के सचिव, आरबीआई गवर्नर और तीन बाहरी विशेषज्ञ शामिल हैं। पात्रा को पहली बार जनवरी 2020 में तीन साल के कार्यकाल के लिए डिप्टी गवर्नर नियुक्त किया गया था। बाद में उन्हें दो बार एक साल का विस्तार दिया गया था।

मैजिकपिन ने डिलीवरी चार्ज घटाया, 5 रुपए में घर आ जाएगा सामान

मैजिकपिन के प्लेटफॉर्म शुल्क में 50 प्रतिशत की कटौती की गई

नई दिल्ली ।

ई-कॉमर्स ऐप मैजिकपिन ने प्लेटफॉर्म शुल्क घटाकर 5 रुपये प्रति डिलीवरी कर दिया है। कंपनी के एक वे रिष्ठ अधिकारी ने बताया कि यह राशि इसके प्रतिस्पर्धियों के शुल्क के मुकाबले आधी है। जोमैटो और स्विगी ने लगभग दो सप्ताह पहले प्रति आपूर्ति प्लेटफॉर्म शुल्क में लगभग 42-67 प्रतिशत की बढ़ोतरी की थी। मैजिकपिन के एक वरिष्ठ अधिकारी ने सोशल मीडिया मंच एक्स पर मौजूदा कैलेंडर वर्ष के लिए प्लेटफॉर्म शुल्क में कमी की घोषणा की। उन्होंने कहा कि हम त्योहारी सत्र के दौरान अपने आपूर्ति नायकों और अपने ग्राहकों की भलाई के लिए एक संतुलन बना सकते हैं। इसलिए मैजिकपिन का वादा है कि अधिक से अधिक लोग त्योहारी सत्र का आनंद उठा सकें। मैजिकपिन के प्लेटफॉर्म शुल्क में 50 प्रतिशत की कटौती की गई है। यह साल के बाकी हिस्से के लिए केवल पांच रुपये है। उन्होंने कहा कि वर्ष 2024 के बाकी समय में खाद्य वितरण पर कोई शुल्क वृद्धि नहीं की जाएगी। जोमैटो ने प्लेटफॉर्म शुल्क सात रुपये से बढ़ाकर 10 रुपये कर दिया है। यह राशि ग्राहकों से प्रति ऑर्डर आपूर्ति शुल्क के अलावा ली जाएगी। स्विगी ने भी प्लेटफॉर्म शुल्क छह रुपये से बढ़ाकर 10 रुपये कर दिया है।

ट्रेन में गंदगी फैलाने वाले 12,609 लोगों पर लगाया गया जुर्माना

रेलवे ने सफाई को लेकर नया अभियान शुरू किया, यात्रियों को कचरा न फैलाने की दे रहा सलाह

नई दिल्ली।

भारतीय रेलवे ने सफाई को लेकर एक नया अभियान शुरू किया है, जिसके तहत ट्रेनों और स्टेशनों को साफ-सुथरा बनाए रखने के लिए यात्रियों पर नजर रखी जा रही है। इस पहल का मुख्य उद्देश्य यात्रियों को बेहतर सुविधा प्रदान करना और सफाई के प्रति जागरूक करना है। हाल ही में रेलवे ने गंदगी फैलाने वालों के खिलाफ सख्त कार्रवाई की है, जिसमें 12,609 लोगों पर जुर्माना लगाया गया है। अभियान के तहत 2259 ऑपरेशन्स चलाए गए, जिनमें यात्रियों को रेलवे परिसर में कूड़ा-कचरा न फैलाने के लिए सलाह दी गई। हालांकि कई यात्री घर से बना खाना लेकर आते हैं और खाने के बाद बचे हुए खाद्य पदार्थ और पैकिंग का सामान ट्रेनों या स्टेशनों पर छोड़ देते हैं। ऐसे यात्रियों को अभियान के दौरान पकड़ा गया और जुर्माना लगाया गया। इस कार्रवाई के दौरान कई यात्री अपनी गलती स्वीकारने के बजाय तरह-तरह के तर्क देकर बचने की कोशिश करते रहे। कुछ ने कहा कि ट्रेन आने वाली थी, इसलिए गंदगी वहीं छोड़ दी, जबकि दूसरों ने दावा किया कि वे डस्टबिन में फेंकना भूल गए लेकिन ट्रेनों के टिकट निरीक्षक (टीटी) ने किसी भी दलील को नहीं माना और सभी पर जुर्माना लगाया। इस स्थिति पर यात्रियों ने कहा कि यदि उन्हें पता होता कि जुर्माना लगाया जाएगा, तो वे बेहतर होता कि खाना बाहर से ही खरीदते, जिससे गंदगी फैलाने का सवाल ही नहीं उठता। रेलवे के इस प्रयास से उम्मीद की जा रही है कि यात्री सफाई के प्रति अधिक जागरूक होंगे और सार्वजनिक स्थानों पर गंदगी फैलाने से बचेंगे। भारतीय रेलवे का यह अभियान न केवल ट्रेनों और स्टेशनों की स्वच्छता को बढ़ावा देने के लिए है, बल्कि यात्रियों के लिए एक सुरक्षित और स्वस्थ यात्रा अनुभव सुनिश्चित करने के लिए भी महत्वपूर्ण है।

रुपया गिरावट पर बंद

मुंबई ।

अमेरिकी डॉलर के मुकाबले सोमवार को भारतीय रुपया चार पैसे की गिरावट के साथ ही 84.11 रुपये पर बंद हुआ। सप्ताह के पहले ही कारोबारीविदेशी पूंजी की सतत निकासी तथा घरेलू शेयर बाजारों में नरम रुख के बीच रुपया सोमवार को शुरुआती कारोबार में महज एक पैसे की बढ़त के साथ 84.06 प्रति डॉलर पर पहुंच गया। विदेशी मुद्रा कारोबारियों ने बताया कि मजबूत डॉलर स्थानीय इकाई पर दबाव बना रहा है जिससे दिन में रुपया के सीमित दायरे में कारोबार करने का अनुमान है। कच्चे तेल की बढ़ती कीमतों ने भी स्थानीय इकाई को प्रभावित किया जबकि भारतीय रिजर्व बैंक (आरबीआई) द्वारा किसी भी हस्तक्षेप से स्थानीय मुद्रा को निचले स्तर पर समर्थन मिल सकता है। अंतरबैंक विदेशी मुद्रा विनिमय बाजार में रुपया 84.07 प्रति डॉलर पर खुला। शुरुआती सौदों के बाद यह 84.06 प्रति डॉलर पर पहुंच गया जो पिछले बंद भाव से एक पैसे की बढ़त दिखाता है। रुपया गुरुवार को अमेरिकी डॉलर के मुकाबले 84.07 पर बंद हुआ था।

इस वर्ष 500 अरब अमेरिकी डॉलर तक पहुंच जाएगा वैश्विक सौर निवेश: जोशी

- वैश्विक सौर निवेश 2018 में 144 अरब डॉलर से बढ़कर 2023 में 393 अरब अमेरिकी डॉलर हो गया

नई दिल्ली ।

केंद्रीय मंत्री प्रह्लाद जोशी ने सोमवार को अंतरराष्ट्रीय सौर गठबंधन (आईएसए) की 7वीं आम सभा के उद्घाटन सत्र में कहा कि वैश्विक सौर निवेश इस साल 500 अरब डॉलर तक पहुंच जाएगा जो 2023 में 393 अरब डॉलर था। उन्होंने कहा कि कई क्षेत्रों में यह कोयले तथा गैस से भी अधिक किफायती ऊर्जा स्रोत है। उन्होंने कहा` कि` निवेशों से न केवल नई क्षमता जुड़ रही है, बल्कि दुनिया भर में सौर ऊर्जा की लागत भी कम हो रही है। उन्होंने कहा` कि यह तीव्र वृद्धि रिकॉर्ड-तोड़ निवेशों से प्रेरित है। वैश्विक सौर निवेश 2018 में 144 अरब अमेरिकी डॉलर से बढ़कर 2023 में 393 अरब अमेरिकी डॉलर हो गया है और 2024 के अंत तक इसके 500 अरब अमेरिकी डॉलर तक पहुंचने की उम्मीद है। उन्होंने कहा कि आज सौर ऊर्जा कई क्षेत्रों में कोयले और गैस से आगे निकलकर बिजली का सबसे किफायती स्रोत बन गई है। मंत्री ने बताया कि आईएसए 'टुवाड्र्स 1000' (1000 की ओर) रणनीति से आगे बढ़ रहा है जिसका लक्ष्य 2030 तक सौर ऊर्जा समाधानों में 1,000 अरब डॉलर का निवेश जुटाना है। उन्होंने कहा कि प्रधानमंत्री नरेन्द्र मोदी नीत सरकार के शासन में भारत ने महत्वाकांक्षी अक्षय ऊर्जा लक्ष्य निर्धारित किए हैं और उल्लेखनीय उपलब्धियां हासिल की हैं। उन्होंने बताया कि भारत ने पिछले महीने 90 गीगावाट की स्थापित सौर क्षमता हासिल कर ली और 2030 तक 500 गीगावाट अक्षय ऊर्जा क्षमता के अपने व्यापक लक्ष्य की ओर तेजी से आगे बढ़ रहा है। जोशी ने कहा कि भारत नए क्षितिज पर भी अपनी नजरें स्थापित कर रहा है, जिसका लक्ष्य 2030 तक 50 लाख टन हरित हाइड्रोजन का उत्पादन करना है, जिसे 125 गीगावाट नवीकरणीय ऊर्जा क्षमता से समर्थन मिलेगा। उन्होंने कहा ` कि हमने करीब 37.5 गीगावाट की कुल क्षमता वाले 50 सौर पार्क को मंजूरी दी है। 2030 तक 30 गीगावाट के अपने लक्ष्य तक पहुंचने के लिए संभावित अपतटीय पवन ऊर्जा स्थलों की पहचान की है।

एफकॉन्स इन्फ्रा का शेयर निर्गम मूल्य से 10 फीसदी गिरकर सूचीबद्ध

कंपनी का बाजार मूल्यांकन 16,680.87 करोड़ रुपये रहा

नई दिल्ली । शापूरजी पालोनजी समूह की प्रमुख बुनियादी ढांचा इंजीनियरिंग व निर्माण कंपनी एफकॉन्स इन्फ्रास्ट्रक्चर लिमिटेड का शेयर निर्गम मूल्य 463 रुपये से आठ प्रतिशत की गिरावट के साथ सोमवार को बाजार में सूचीबद्ध हुआ। बीएसई पर शेयर 7.11 प्रतिशत की गिरावट के साथ 430.05 रुपये पर सूचीबद्ध हुआ। इसके बाद यह 9.31 प्रतिशत लुढ़कर 419.85 रुपये पर पहुंच गया। एनएसई पर इसने 7.99 प्रतिशत की गिरावट के साथ 426 रुपये पर शुरुआत की। कंपनी का बाजार मूल्यांकन 16,680.87 करोड़ रुपये रहा। एफकॉन्स इन्फ्रास्ट्रक्चर लिमिटेड के आरंभिक सार्वजनिक निर्गम (आईपीओ) को बोली के अंतिम दिन गत मंगलवार को 2.63 गुना अभिदान मिला था। एफकॉन्स इन्फ्रास्ट्रक्चर लिमिटेड (एआईएल) ने एंकर या बड़े निवेशकों से 1,621 करोड़ रुपये जुटाए हैं। कंपनी ने 5,430 करोड़ रुपये के आरंभिक सार्वजनिक निर्गम (आईपीओ) के लिए 440-463 रुपये प्रति शेयर का मूल्य दायरा तय किया था। महाराष्ट्र स्थित एफकॉन्स इन्फ्रास्ट्रक्चर में वर्तमान में प्रवर्तक तथा प्रवर्तक समूह की इकाइयों की 99 प्रतिशत हिस्सेदारी है। कंपनी नए निर्गम से प्राप्त राशि में से 80 करोड़ रुपये का इस्तेमाल निर्माण उपकरण खरीदने, 320 करोड़ रुपये दीर्घकालिक कार्यशील पूंजी के लिए, 600 करोड़ रुपये कर्ज चुकाने और शेष राशि सामान्य कंपनी उद्देश्यों के लिए रखेगी।

त्योहारी सीजन में ईवी वाहन बाजार में रिकॉर्ड बिक्री हुई

- ईवी का कुल पंजीकरण 2,17,716 वाहनों तक पहुंच गया

नई दिल्ली । त्योहारी सीजन ने अक्टूबर में भारत के इलेक्ट्रिक वाहन (ईवी) बाजार को जबरदस्त रफ्तार दी। इससे इलेक्ट्रिक वाहनों की बिक्री में पिछले दो महीनों से जारी गिरावट का रुख पलट गया। महीने के दौरान ईवी का कुल पंजीकरण 2,17,716 वाहनों तक पहुंच गया जो सितंबर में हुई 1,60,237 वाहनों की बिक्री के मुकाबले 35 फीसदी अधिक है। यह इलेक्ट्रिक वाहनों की अब तक की सर्वाधिक मासिक बिक्री भी है। इलेक्ट्रिक वाहनों की बिक्री का यह आंकड़ा मार्च के मुकाबले भी अधिक है जब 2,13,063 वाहनों की बिक्री हुई थी। मार्च में फेम-2 योजना के अंतिम दिनों की बिक्री से भी ईवी को रफ्तार मिली थी। मगर अक्टूबर के आंकड़ों से पता चलता है कि इस साल मांग में कितनी तेजी आई है। सड़क परिवहन एवं राजमार्ग मंत्रालय के वाहन पोर्टल के आंकड़ों के अनुसार इलेक्ट्रिक वाहनों की मासिक बिक्री 2024 में दूसरी बार 2 लाख वाहनों के पार पहुंच गई। इससे इलेक्ट्रिक वाहनों का कुल पंजीकरण बढ़कर 16 लाख के पार पहुंच गया। इलेक्ट्रिक वाहन बाजार में दोपहिया सबसे बड़ी श्रेणी रही जहां कुल 9,54,241 वाहनों की बिक्री हुई। यह इलेक्ट्रिक वाहनों की कुल बिक्री का करीब 59 फीसदी है। उसके बाद 5,68,419 वाहनों यानी 35 फीसदी बिक्री के साथ इलेक्ट्रिक तिपहिया का स्थान रहा। इलेक्ट्रिक कार 83,802 वाहनों की बिक्री के साथ काफी पीछे रही, जबकि बस, ट्रक एवं निर्माण वाहनों की हिस्सेदारी 1 फीसदी रही। इस साल ईवी श्रेणी में जबरदस्त तेजी दर्ज की गई, क्योंकि 15 लाख का आंकड़ा छूने में उसे महज 10 महीने लगे। इस उपलब्धि को हासिल करने में पिछले साल पूरे 12 महीने लगे थे। इलेक्ट्रिक वाहनों की बिक्री के लिए अक्टूबर जबरदस्त महीना साबित हुआ। इस दौरान त्योहारी मांग के दौरान ग्राहकों ने नए वाहन खरीदने की होड़ लगा दी। अक्टूबर में न केवल मूल उपकरण निर्माताओं (ओईएम) ने भारी छूट के साथ खरीदारी को बेहतर बना दिया बल्कि केंद्र की पीएम-ई ड्राइव योजना से भी बिक्री को बढ़ावा मिला। सरकार ने दो वर्षों के लिए 10,900 करोड़ रुपये के साथ यह योजना 1 अक्टूबर को शुरू की थी। इसने विभिन्न इलेक्ट्रिक वाहन श्रेणियों में सब्सिडी को लक्षित करते हुए बिक्री को बढ़ावा दिया। एनआरआई कंसल्टिंग ऐंड सॉल्यूशंस के एक विशेषज्ञ ने कहा कि प्रोत्साहन, त्योहारी उत्साह और शुभ मुहूर्त ने कुल मिलाकर ईवी बाजार को रफ्तार दी। महीने के दौरान खास तौर पर इलेक्ट्रिक दोपहिया वाहनों की बिक्री में जबरदस्त तेजी दर्ज की गई। अक्टूबर में इलेक्ट्रिक दोपहिया वाहनों की बिक्री सितंबर के मुकाबले 50 फीसदी बढ़कर 1,39,097 वाहन हो गई। सितंबर में 90,372 ई-दोपहिया की बिक्री हुई थी। इस बीच इलेक्ट्रिक तिपहिया की बिक्री में भी 7 फीसदी की वृद्धि दर्ज की गई और वह सितंबर में 62,901 वाहनों के मुकाबले बढ़कर अक्टूबर में 67,170 वाहन हो गई।

देश के लिये कलंक है मिलावटी व नकली खाद्य सामग्री का चलन

निर्मल रानी

पूरा देश इस बात से भली भांति वाकिफ है कि हमारे देश में दूध का जितना उत्पादन होता है उससे कई गुना ज्यादा दूध व दूध से बनी जरूरी सामग्री की खपत होती है। यह दूध आखिर कहाँ से आता है ? सोशल मीडिया के वर्तमान दौर में ऐसी अनगिनत वी डी ओ वायरल हो चुकी हैं जिनमें नकली व जहरीला दूध बनते देखा जा सकता है। नकली व मिलावटी देसी घी,खोया सब कुछ देश में बन रहा है व बेचा जा रहा है।

कम से कम समय व लागत में अधिक से अधिक धन कमाने जैसी शार्ट कट मानवीय प्रवृति ने लगभग पूरे देश को संकट में डाल रखा है। भारतीय बाजार में नकली व मिलावटी सामानों की भरमार इसी प्रवृति का नतीजा है । परन्तु जब यही मिलावटखोरी या नकली सामग्री का इस्तेमाल खाद्य सामग्रियों में होने लगता है तो निःसंदेह यह सीधे तौर पर इंसान की जान से खिलवाड़ करने या धीमा जहर देने के सिवा और कुछ नहीं। पूरा देश इस बात से भली भांति वाकिफ है कि हमारे देश में दूध का जितना उत्पादन होता है उससे कई गुना ज्यादा दूध व दूध से बनी जरूरी सामग्री की खपत होती है। यह दूध आखिर कहाँ से आता है ? सोशल मीडिया के वर्तमान दौर में ऐसी अनगिनत वी डी ओ वायरल हो चुकी हैं जिनमें नकली व जहरीला दूध बनते देखा जा सकता है। नकली व मिलावटी देसी घी,खोया सब कुछ देश में बन रहा है व बेचा जा रहा है। असली नकली का भेद न कर पाने वाली आम जनता उसी धीमे जहर को खाने पीने के लिये मजबूर है। और इन्हीं या इनसे बनी अनेक खाद्य सामग्रियों का सेवन कर तरह तरह की बीमारियों का शिकार हो रही है। अब तो हद यह हो गयी है कि पिछले दिनों देश की राजधानी दिल्ली,गाजियाबाद,मोदीनगर और हरियाणा के जींद से अमूल जैसे लोकप्रिय देसी घी सहित कई अन्य कम्पनीज के ब्रांड के नाम पर बनने वाला नकली घी पकड़ा गया। जहरीली खाद्य सामग्री का व्यवसाय करने वाले यह लोग टेट्रा पैक पर अमूल घी, मधुसूदन घी, मदर डेयरी घी, पतंजलि गाय घी, वर्का घी, नेस्ले एवरीडे घी, आनंद घी, परम देशी घी, मिल्कफूड देशी घी, मधु घी, लक्ष्य घी और श्वेता घी जैसी कम्पनीज के नकली ब्रांड पैक इस्तेमाल करते थे। और इन्हीं अलग अलग कंपनी के ब्रांड नाम से तैयार किया जा रहा देसी घी बनाकर बाजार में बेच रहे थे। केवल हरियाणा के जींद में जो देसी घी बनाने वाली फैक्टरी पकड़ी गई है वहां 2500 लीटर नकली घी का कच्चा माल बरामद हुआ। पुलिस ने इस मिलावटी नेटवर्क को चलाने में रितिक खंडेलवाल,मथुरा,संजय बंसल, शाहदरा, दिल्ली,रोहित अग्रवाल,मोदीनगर, गाजियाबाद,कृष्ण गोयल,जींद, नरेश सिंघला व अश्वनी उर्फ आशु,जींद को आरोपी बनाया है। नकली जहरीला घी खाने का अर्थ कैंसर

को दावत देना होता है। वैसे तो देसी घी में प्रायः आलू, शकरकंद जैसे स्टार्च की मिलावटी की जाती है। लेकिन कई बार इसमें कोल टार डाई या अन्य खतरनाक रसायन भी मिला दिये जाते हैं जिसके कारण फूड पॉइजनिंग , एलर्जी जैसी परेशानियों से लेकर कैंसर जैसी खतरनाक बीमारी तक भी हो सकती है।

खबरों के अनुसार गत 12 नवंबर (मंगलवार) को केवल दिल्ली में एक ही दिन में 50 हजार शादियां हुईं। जरा सोचिये कि हर शादी में दूध घी पनीर खोया मिठाई आदि की कितनी खपत हुई होगी। इसी तरह पूरे देश के विवाह आयोजनों व अन्य समारोहों में आप जब जहाँ और जितना भी घी,दूध,दही मक्खन,खोया,पनीर आदि जो भी चाहें आप को मिल जायेगा। सवाल यह है कि जब सरकार व प्रशासन भी इस जालसाजी व मिलावटखोरी की खबरों व इसके नेटवर्क से वाकिफ है और इसे रोकने के लिये पर्याप्त कानून भी बने हैं उसके बावजूद मिलावटखोरी का यह सिलसिला दशकों से क्यों चला आ रहा है ? कुछ लोगों की अधिक धन कमाने की शॉर्टकट प्रवृति ने आखिर पूरे देश को धीमा जहर खाने के लिये क्यों मजबूर कर दिया है। क्यों जहर के इन व्यवसायियों के हौसले दिन प्रतिदिन बढ़ते ही जा रहे हैं। यह जानने के लिये पड़ोसी चीन की एक घटना का उल्लेख करना जरूरी है। कुछ वर्ष पूर्व चीन में अपराधी मानसिकता के ऐसे ही दो लोगों द्वारा नकली दूध बनाने का धंधा शुरू किया गया। कुछ दिनों में ही यह नकली दूध जांच के दायरे में आ गया। जब यह नेटवर्क ध्वस्त हुआ तो वहां की सरकार ने इन दोनों ही अपराधियों को सजा-ए-मौत दे दी। तब से आजतक वहां नकली दूध के किसी दूसरे नेटवर्क ने अपना सिर बुलंद नहीं किया।

हमारे देश में इस तरह के नकली,मिलावटी व जहरीले खाद्य नेटवर्क को बढ़ावा देने के पीछे सच पूछिए तो सरकार,प्रशासन व जनता,कुछ न कुछ सभी जिम्मेदार हैं। यदि आप देश के समाचारपत्रों पर नजर डालें तो शायद ही कोई दिन ऐसा होता हो जिसदिन इस तरह का नकली,मिलावटी व जहरीला खाद्य सामग्री का नेटवर्क पकड़ा न जाता हो। परन्तु आपको यह खबर बहुत कम बल्कि ना के बराबर पढ़ने को मिलेगी कि अमुक नकली,मिलावटी खाद्य नेटवर्क से जुड़े लोगों को सख़्त सजा हुई हो। इसका कारण है कि जो प्रशासन मिलावटखोरी के नेटवर्क को पकड़े जाने की वाहवाही जिस तरीके से लूटता है वही उनसे जुड़े उन सुबूतों को अदालत तक उस मुस्तैदी के साथ नहीं पहुंचा पाता जैसा कि छापेमारी के समय मीडिया में नजर आता है। अब चूँकि आदालतें साक्ष्य,गवाही व दस्तावेजों के आधार पर ही अपने फैसले सुनाती हैं और अदालत में साक्ष्य,गवाही व दस्तावेजों को उपलब्ध कराना कार्यपालिका का विषय है, इसलिये साक्ष्य,गवाही व दस्तावेजों के अभाव में सभी गिरफ़्तार आरोपियों को सजा नहीं मिल पाती। इसीलिये यह आम धारणा बन चुकी है कि इसतरह के नेटवर्क से जुड़े लोग भ्रष्टाचार व रिश्वत के दम पर स्वयं को बचा ले जाते हैं और जाहिर है कि बरी होने के बाद यही लोग बुलंद हौसले के साथ आम लोगों को जहर बेचने का यही काम फिर शुरू कर देते हैं।

जनता इसलिये जिम्मेदार है कि वह ऐसे अपराधियों को समाज में संरक्षण देती है। जो लोग नकली,मिलावटी खाद्य नेटवर्क से जुड़े होते हैं वे एलियन नहीं न ही वे आसमान से टपकते हैं । वे भी किसी गली मोहल्ले कॉलोनी या शहरों व गांव में रहते हैं। जब यह लोग जहर बेचते पकड़े जाते हैं तो इनके रिश्ते नातेदार पड़ोसी सभी को इनके करतूतों का पता चलता है। वास्तव में समाज को ऐसे लोगों का पूर्णतः सामाजिक बहिष्कार करना चाहिये। यदि अपनी चालाकियों या रिश्वत के बल पर यह अदालत से बरी भी हो जाएँ तो भी पास पड़ोस के लोगों व इनके सभी जानने वालों को इनका सामाजिक बहिष्कार करना चाहिये। आश्चर्य है कि जो लोग समाज को जहर देकर मारने का संगठित व इरादतन अपराध करते हों उसी समाज के लोग इन अपराधियों को अपने सर माथे पर बिठाते हैं ? इससे भी इनके हौसले बुलंद होते हैं। और ऐसे ही लोगों के चलते मिलावटी व नकली खाद्य सामग्री का बढ़ता चलन देश के लिये कलंक बनता जा रहा है।

संपादकीय

आपसी समन्वय जरूरी

मणिपुर में नये सिरे से हिंसा भड़क ने के बाद केंद्र सरकार ने उग्रवादियों के विरुद्ध सख्त कार्रवाई करने का फैसला किया है। इस क्रम में पहले केंद्रीय सुरक्षा बलों की अतिरिक्त 20 कंपनियों को हवाई मार्ग से भेजा गया। इसके बाद बृहस्पतिवार को केंद्रीय गृह मंत्रालय इस नतीजे पर पहुंचा कि मणिपुर में स्थिति संवेदनशील बनी हुई है। हिंसा और अराजकता पर नियंत्रण के लिए पांच जिलों के छह पुलिस थानों को अशांत घोषित करते हुए फिर से सशस्त्र बल विशेषाधिकार अधिनियम (अफस्पा) लागू कर दिया गया। पिछले वर्ष अप्रैल-मई में राज्य में हिंसा शुरू होने से ठीक पहले केंद्र सरकार ने सात जिलों के 19 पुलिस थानों से अफस्पा हटा लिया था। जिन थानों में फिर से अफस्पा लागू किया गया है, उनमें इम्फाल पश्चिम जिले में सेकमाई और लमसांग, इम्फाल पूर्वी जिले में लमलाई, जिरीबाग जिले में जिरीबाग, कांगमोकपी में लीमाखोंग और विष्णुपुर में मोइरांग शामिल हैं। अफस्पा अशांत क्षेत्रों तैनात सुरक्षा बलों को शांति व्यवस्था बनाए रखने के लिए विशेष अधिकार और संरक्षण देता है। अफस्पा की वापसी से जाहिर होता है कि डेढ़ साल से ज्यादा समय से जातीय हिंसा से ग्रसित मणिपुर की स्थिति में सुधार नहीं हुआ है। सोमवार को जिरीबाग में उग्रवादियों और सीआरपीएफ के जवानों के बीच गोलीबारी में 20 उग्रवादी मारे गए थे। इस घटना का विशेष महत्त्व इसलिए है कि पहली बार उग्रवादियों और सीआरपीएफ के जवानों के बीच गोलीबारी और मुठभेड़.हुई। अब तक राज्य के हिंसा प्रभावित क्षेत्र में केंद्रीय सुरक्षा बलों ने बहुत संयम से काम लिया है। वास्तव में उग्रवादियों ने सीआरपीएफ की एक पोस्ट पर हमला किया था। इस मुठभेड़.के बाद उम्मीद थी कि उग्रवादियों के हौसले पस्त हो जाएंगे लेकिन हिंसा और बढ़ गई। जातीय हिंसा के दौर में केंद्रीय सुरक्षा बलों को असामान्य परिस्थितियों का सामना करना पड़ रहा है। मैतेई समुदाय असम राइफल्स पर कुकी के प्रति पक्षपातपूर्ण होने का आरोप लगा रहा है तो कुकी दूसरे सुरक्षा बल पर पक्षपात करने का आरोप लगा रहे हैं। मणिपुर में हिंसा पर नियंत्रण करने के लिए बनाए गए एकीकृत कमान को लेकर भी खींचतान है। इसके कारण मणिपुर पुलिस, असम राइफल्स, सीआरपीएफ और अन्य केंद्रीय सुरक्षा बलों के बीच ठीक तरह से समन्वय नहीं हो पा रहा है। राज्य में शांति बहाली न होने की एक बड़ी वजह यह हो सकती है। मणिपुर सीमावर्ती राज्य होने के कारण सुरक्षा की दृष्टि से संवेदनशील है। उम्मीद है कि केंद्र सरकार राज्य में शांति बहाल करने के उपायों पर गंभीरता से विचार-विमर्श कर रही होगी।

चिंतन-मनन

समता की अनुभूति

मनोबल के विकास का दूसरा सूत्र बताया गया है- स्व दर्शन समता का दर्शन या परमात्मा का दर्शन। प्रांस की यूनिवर्सिटी का एक प्रोफेसर अहंकार में आकर बोला, मैं दुनिया का सर्वश्रेष्ठ आदमी हूं। किसी ने पूछ लिया-यह कैसे? उसने कहा, प्रांस दुनिया का सर्वश्रेष्ठ देश है। पेरिस प्रांस का सर्वश्रेष्ठ नगर और हमारा विश्वविद्यालय हमारे नगर का सर्वश्रेष्ठ क्षेत्र। दर्शन का विभाग उसमें सर्वश्रेष्ठ। मैं उसका अध्यक्ष। इसलिए मैं सर्वश्रेष्ठ आदमी। यह कैसा गणित है! हमारी दृष्टि जब दूसरों की ओर जाती है तो यही निष्कर्ष निकलता है कि हम दूसरों को काटते जाते हैं, तोड़ते जाते हैं और दूसरों के संदर्भ में हम अपने को सर्वश्रेष्ठ प्रतिष्ठापित करते जाते हैं। इसके अतिरिक्त कोई निष्कर्ष निकलता ही नहीं है। जब स्व-दर्शन में आदमी आता है तो उसे अनुभव होता है कि न प्रांस सर्वश्रेष्ठ, न पेरिस सर्वश्रेष्ठ, न विश्वविद्यालय सर्वश्रेष्ठ, न दर्शन का विभाग सर्वश्रेष्ठ और न विभागाध्यक्ष। सब समान है। सब व्यक्ति समान, सब देश समान, सब राष्ट्र समान और सब आत्माएं समान।

जो समता के क्षण में जाता है, उसे यह नहीं लगता कि यह अलग, वह अलग। उसे लगता है कि सब मेरे-जैसे हैं। यह समान ही समान का गणित ऐसा चलता है कि अनन्त में से अनंत निकालो तो भी पीछे अनन्त ही रहेगा। अनन्त में अनन्त मिलाओ तो भी अनन्त ही रहेगा। समता में मिलाते जाओ, निष्कर्ष समता। यह समता की अनुभूति जब जागती है, तब एक विचित्र अनुभव होता है। उसे जगाने का जो सूत्र है, वह मनोबल को जगाने का परम सूत्र होता है।

महाराष्ट्र नहीं अब मणिपुर की फिक्र कीजिये माई-बाप

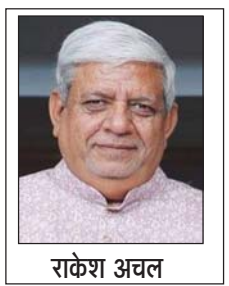

राकेश अचल

हे ईश्वर ! आप भाजपा को बिना किसी अवरोध के झारखण्ड और महाराष्ट्र विधानसभा का चुनाव जितवा दीजिये ताकि केंद्र की सरकार इन दोनों राज्यों की फिक्र छोड़कर डेढ़ साल से भस्मीभूत हो रहे मणिपुर को राख होने से बचा सके। मणिपुर में हालात जम्मू- काश्मीर से भी ज्यादा भयावह और अकल्पनीय हो चुके हैं। केंद्रीय गृह मंत्रालय ने गत गुरुवार 14 नवंबर, को मणिपुर में जारी जातीय हिंसा के मद्देनजर पांच जिलों में छह पुलिस थानों की सीमाओं को अशांत क्षेत्र घोषित करते हुए सशस्त्र बल (विशेष शक्तियां) अधिनियम (एएफएसपीए) को फिर से लागू कर दिया है।

केंद्र की मशीनरी वोट पाने के लिए महाराष्ट्र में गड़े मुर्दे उखाड़ रही है तो झारखण्ड के आदिवासियों को खुश करने के लिए दिल्ली में सूफी संत काले खान के नाम पर बनी सराय पर बिरसा मुंडा का नाम चस्पा कर रही है। चुनाव जीतने के लिए केंद्र को लोकसभा में विपक्ष के नेता राहुल गांधी को हैलीकाप्टर से उड़ने की इजाजत नहीं दी जा रही है ,तो धड़ाधड़ ईडी के छापों के जरिये मतदाताओं को हड़काने की कोशिश की जा रही है ,लेकिन मणिपुर की फिक्र किसी को नहीं है। जम्मू-कश्मीर की फिक्र वहां विधानसभा चुनाव हारने के बाद भाजपा पहले ही छोड़ चुकी है। महाराष्ट्र और झारखण्ड के चुनावी शोरगुल में मणिपुर की आग और वहां की जनता की चीख-पुकार किसी को सुनाई ही नहीं दे रही। अब तो ऐसा लगने लगा है कि मणिपुर इस देश का हिस्सा है ही नहीं और यदि है तो ठीक वैसे ही है जैसे किसी जमाने में रूस में

साइबेरिया होता था। आपको बता दें कि जो सशस्त्र बल (विशेष शक्तियां) अधिनियम (एएफएसपीए)मणिपुर में लागू किया गया है वो सशस्त्र बलों को बेलगाम शक्ति देता है, स्थानीय जनता शुरू से इस अधिनियम के खिलाफ रही है। जहां तक मुझे याद है कि अप्रैल 2022 में मणिपुर सरकार की ओर से बेहतर सुरक्षा स्थिति और आम जनता के बीच सुरक्षा की बड़ी भावना के बीच इन क्षेत्रों से हटा लिया गया था. अब स्थिति बिगड़ने पर इसे फिर से लागू किया गया है. नया आदेश 31 मार्च, 2025 तक प्रभावी रहेगा।

पता नहीं क्यों देश के प्रधानमंत्री मणिपुर जाने से कतरा रहे है। उन्हें दरअसल चुनावों से ही फुरसत कहाँ मिल रही है ? पहले जम्मू-कश्मीर और हरियाणा के चुनाव ,फिर महाराष्ट्र और झारखण्ड के चुनाव और इनसे फारिग होते ही बिहार और दिल्ली विधानसभा के चुनावों में उन्हें लगना है। हमारी सरकार ये हकीकत समझने के लिए तैयार ही नहीं है कि मणिपुर को सशत्र बलों की नहीं बल्कि उन नारेबाजों कि जरूरत है जो इस समय महाराष्ट्र और झारखण्ड में बंटोगे तो काटोगे या एक रहोगे तो सेफ रहोगे का आव्हान करते घूम रहे हैं। मणिपुर की तरह महाराष्ट्र और झारखण्ड में सुरक्षा इतनी बड़ी समस्या नहीं है। प्रधानमंत्री जी और उत्तर प्रदेश के अग्निमुखी मुख्यमंत्री योगी आदित्यनाथ में यदि जरा भी साहस है, विवेक है ,बुद्धि है तो उन्हें तत्काल महाराष्ट्र और झारखण्ड कि चिंता छोड़कर मणिपुर कूच करना चाहिए।

महाराष्ट्र और झारखण्ड में नेताओं के आगे-पीछे घूमने वाला मीडिया भी प्रधानमंत्री और योगी आदित्यनाथ की तरह मणिपुर जाने से घबड़ाता है। हमारा बहादुर मीडिया यूक्रेन युद्ध कव्हर करने जा सकता है । अमेरिका के रष्ट्रपति चुनाव का कव्हरेज करने जा सकता है , इजराइल-लेबनान युद्ध दिखने जा सकता है ,लेकिन मणिपुर नहीं जा सकत। हिमत ही नहीं है किसी में। आपको किसी टीवी चैनल ने शायद ही ये खबर दी हो कि मणिपुर के जिरीबाम जिले में पांच दिन पहले 11 नवंबर को सैनिकों की वर्दी पहनकर आए उग्रवादियों ने एक पुलिस थाने और निकटवर्ती सीआरपीएफ शिविर पर अंधाधुंध फायरिंग की थी। सुरक्षाबलों की जवाबी कार्रवाई में 11 संदिग्ध उग्रवादी मारे गए थे। इस एनकाउंटर के अगले दिन यानी 12 नवंबर को सशस्त्र आतंकवादियों ने जिले से महिलाओं और बच्चों सहित छह नागरिकों को अगवा कर लिया। इस घटना के बाद से इलाके में तनाव और बढ़ गया है। 7 नवंबर से शुरू हुई हिंसा में कम से कम 14 लोग मारे गए हैं, जिनमें तीन पुरुष और महिलाएं शामिल है। हारकर हालात बिगड़ते देख केंद्र सरकार ने यहाँ पुराना कानून लागू करने का फैसला किय।

सवाल ये है कि सरकार मणिपुर को लेकर जो नीति अपना रही है उससे क्या मणिपुर की हिंसा समाप्त हो जाएगी ? मणिपुर 3 मई 2023 से हिंसा की आग में जल रहा है। यानि मणिपुर को जलते हुए पूरे 18 महीने हो चुके हैं। इस हिंसा की वजह से करीब 50 हजार से ज्यादा लोग अपना घर छोड़कर राहत शिविरों में रहने को मजबूर हैं। कुकी और मैतेई के बीच चल रहे इस जातीय संघर्ष में अब तक 200से ज्यादा लोगों की मौत हो चुकी है,लेकिन देश के प्रधनमंत्री माननीय नरेंद्र मोदी को एक दिन के लिए भी मणिपुर जाने की फुरसत नहीं मिली ,हालाँकि इस बीच वे तीसरी बार सत्ता में भी आ गए । दो बार रूस और यूक्रेन युद्ध समाप्त कराने के लिए विदेश दौरे भी कर आये। लोकसभा में विपक्ष के नेता जब इस पद पर नहीं थे तब भी दो बार मणिपुर गए लेकिन उनके हाथ में सिवाय पीड़ितों के प्रति संवेदना जताने के कुछ था ही नही। हाँ उनके पास वो साहस जरूर था जिसका नितांत अभाव महाबली प्रधानमंत्री श्री नरेंद्र दामोदर दास मोदी जी और देश के गृहमंत्री श्रीमान अमित शाह जी में बहुत ज्यादा है। तकलीफ इस बात से भी है कि केंद्र मणिपुर की नाकारा सरकार को अभयदान देकर बैठी है सो अलग। केंद्र करे भी तो क्या करे सूबे की सरकार उसकी अपनी जो है।

भारत में पूर्वोत्तर राज्यों में अशांति कोई नया मामला है। इससे पहले भी देश ने अरुणाचल ,असम, नागालैंड में ऐसे ही दौर देखे हैं,लेकिन तत्कालीन सरकारों ने इन सभी समस्याओं को निबटाया। आज की सरकार तो मणिपुर के मामले में पूरी तरह से नाकाम हुई है । जम्मू-काश्मीर और केरल को लेकर कश्मीर फाइल और केरल फाइल जैसी फिल्में बनाने वाले विवेक अग्निहोत्री जैसे फिल्म निमार्ता मणिपुर का सच और सरकार की नाकामी पर फिल्म बनाने का साहस जुटा नहीं पा रहे हैं। देश कि सांसद 25 नवंबर से फिर बैठने वाली ह। देखना है कि सरकार किस मुंह से इस सांसद में मणिपुर को लेकर बोलती है ?

कबूतरों से खतरा : हल तो निकालना ही होगा

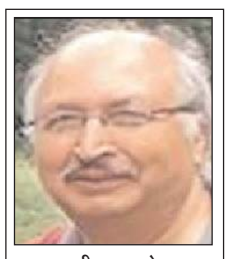

भगवती प्रसाद डोभाल

हाल ही में कुछ अध्ययनों से चौंकाने वाले आंकड़े सामने आए हैं, जिनमें कबूतरों से खतरे की बात बताई गई है। इनमें नेशनल इंस्टीट्यूट ऑफ टीबी एंड रेस्पिरेटरी डिजीज के डॉ. मीत घोनिया ने बताया कि कबूतर की बीट में साल्मोनेला, ई. कोली और इंफ्लूएंजा-जैसे रोगाणु होते हैं, जिनसे अस्थमा-जैसी गंभीर बीमारी हो सकती है। कहा है कि इन दिनों ऐसे मरीजों की संख्या बढ़ रही है, जो कबूतरों के संपर्क में रहे हैं। उसका कारण यही माना जा रहा है कि कबूतरों की बीट में जो रसायन पाया जाता है, वह स्वास्थ्य के लिए काफी खतरनाक है।

डॉ. मीत ने बताया कि जब कबूतर एक जगह ज्यादा संख्या में होते हैं, तब उनकी बीट से क्रिप्टोकोकी जैसे फंगल बीजाणुओं के फैलने का खतरा बढ़ जाता है। यही बीजाणु हवा में अधिक मात्रा में होने के कारण व्यक्ति की सांस के माध्यम से फेफड़ों में चला जाता है। फिर सांस लेने में परेशानी हो जाती है। इस परेशानी से अस्थमा के मरीज बढ़ रहे हैं। यह एक ऐसा बीजाणु है, जो मनुष्य की जान लेने का कारण बनता है।

गंभीर बीमारी टीबी के फैलने के खतरों को देखते हुए दिल्ली नगर निगम ने प्रस्ताव रखा है कि दिल्ली में कबूतरों की बढ़ती आबादी को रोकने के लिए कबूतरों को दाना देने वालों को रोका जाए। यह भी सुनिश्चित करने की कोशिश की जा रही है कि जहां-जहां दिल्ली शहर में कबूतरों को दाना डालने के स्थान लोगों ने बनाए हैं, उन्हें बंद किया जाए। एमसीडी द्वारा दाना डालने वाले स्थानों को रोकने से जनता खुश नहीं है। उसका कारण है लोगों की भावना। वे इन पक्षियों को जीवित रखना चाहते हैं। इतना ही नहीं, दाना देने वाली जगहों पर ऐसे व्यापारी भी बैठे होते हैं, जो कबूतरों के लिए दाना बिकवाते हैं; वे भी इस रोक से परेशान हैं, उनकी रोजी-रोटी पर असर पड़ रहा है। दिल्ली के कनाट प्लेस, बाराखंबा, मंडी हाउस, पटेल नगर, शंकर रोड, मंदिर मार्ग, कड़कड़डूमा, करोल बाग और रोहतक रोड के कई इलाकों के चौक-चौराहों पर कबूतरों के लिए दानागाह हैं। इन स्थानों पर नागरिक दूर-दूर से कबूतरों को दाना देने आते हैं, और उनके लिए पीने के पानी का बंदोबस्त भी किया जाता है। देखा गया है कि अधिकांश पक्षियों की प्रजातियां दिल्ली से लुप्त होती जा रही हैं।

गौरया को दिल्ली राज्य के पक्षी की मान्यता दी गई थी पर आज वह खोजने पर भी नहीं मिलती; लुप्त होने का कारण दिल्ली अब उसके रहने लायक नहीं रह गई। छोटे-छोटे स्थानों और पार्कों में वह अपनी संतति बढ़ाने के लिए घोसलों का निर्माण करती थी, लेकिन अब वे स्थान उसके लिए उपयुक्त नहीं रहे। साथ ही, भीड़ भरे स्थानों में गौरया का जीना दूभर हो गया है। ऐसे ही बहुत सारी प्रजातियां दिल्ली से लुप्त हो गई हैं। अब कबूतर ही दिल्ली में सर्वाइव कर रहे हैं क्योंकि वे बड़ी-बड़ी बहुमंजिली इमारतों में अपने घोसले बनाने का प्रयास करते हैं, छिपने का स्थान ढूंढ़ कर संतति बढ़ाते हैं। इसलिए कुछ स्थानों को छोड़ कर कबूतर दिख जाते हैं। वैसे कबूतर का मनुष्य से पुराना रिश्ता भी है। पुराने जमाने में वे ही संदेशवाहक का काम करते थे। राजा-महाराजाओं के संदेशों को पहुंचाने का इतिहास कबूतरों का ही रहा है।

इससे पता चलता है कि वे अक्सर आदमियों के करीब ही रहना ज्यादा पसंद करते हैं, लेकिन आज देश की बढ़ती अबादी महानगरों में ही सिमटने को अपना भविष्य मानती है। इस कारण इको सिस्टम ही बदल रहा है। वैज्ञानिक उपलब्धि का फायदा मनुष्य तो ले रहा है पर पर्यावरण को दरकिनार कर नई-नई दुश्वारियों को बुलावा भी दे रहा है। संतुलित विकास का समीकरण ही बदल गया है। इसके साथ ही नये-नये वायरस भी जन्म ले रहे हैं, उनकी वजह से पूरा विश्व ही परेशानियों से जूझ रहा है। इसका प्रत्यक्ष उदाहरण कोरोना काल है। मृत्यु का तांडव कोरोना काल में रहा। अब आप अपने आसपास के जीव-जंतुओं को ही मिटाना चाहते हैं। वैसे, शांति के प्रतीक कबूतरों से अगर वाकई मानव जीवन को खतरा है, तो इसका हल तलाशना भी वैज्ञानिकों के लिए जरूरी है।

दिल्ली के चिकित्सकों ने भी कबूतरों के आवासों को मिटाने के लिए एमसीडी की योजना को सही माना है, और कबूतरों के पोषण के स्थानों को मिटाने का बिल

लाया जा रहा है, लेकिन कबूतरों को संरक्षण देने में वन्य प्राणी संरक्षण अधिनियम, 1972 की धारा 9/51 काम कर सकती है। दिल्ली के प्रशासकों और वैज्ञानिकों को ऐसे अनुसंधान की ओर बढ़ना चाहिए जिसमें फंगस, साल्मोनेला ई. कोली-जो कबूतरों को हमसे दूर करता जा रहा है-को मारने के लिए दवा का ईजाद किया जाना निहायत जरूरी है, ताकि हमारा एक प्रिय पक्षी हमसे दूर न होने पाए।

स्वामी, प्रकाशक और मुद्रक डा0 सरवर जमाल ने आर0 डी0 प्रिंटर्स एंड पब्लिशर्स प्रा0 लि0 प्लाट नं0 16-17 पाटलिपुत्रा इंडस्ट्रीयल एरिया, रोड नं0 झ्र 09 पटना झ्र 800013 से छपवाकर कार्यालय 203 बी, ब्लाक रंजीत रेसीडेंसीज, साकेतपुरी, मछली गली, राजा बाजार पटना- 800014 से प्रकाशित किया ।सम्पादकः श्रीमती शबाना प्रवीन पी0 आर0 बी0 एक्ट के तहत खबरों की जिम्मेवारे मैनेजिंग एडिटरः डा0 राजीव कुमार, स्थानीय सम्पादकः डा0 नूतन कुमारी, उप सम्पादकः तबस्सुम नवाज PRGI NO:- BIHHIN/2023/86924 E-mail- Newsindogulf730@gmail.com,Mob-9472871824/8544031786 समस्त विवादों का निवारण पटना न्यायालय के अधीन ही होंगे।

द राणा दग्गुबाती शो की दस्तक जल्द, प्राइम वीडियो ने दिलचस्प अंदाज में दी जानकारी

बहुमुखी प्रतिभा के धनी राणा दग्गुबाती ने फिल्मों में अपनी दमदार भूमिकाओं से दर्शकों का दिल जीता है। दग्गुबाती ने ब्लॉकबस्टर फिल्म बाहुबली से एक अभिनेता के रूप में राष्ट्रीय लोकप्रियता हासिल की, लेकिन अब वह अपने रचनात्मक पक्ष के विस्तार पर अधिक ध्यान केंद्रित कर रहे हैं।राणा दग्गुबाती अपना टॉक शो ला रहे हैं। इसके लिए उन्होंने ओटीटी प्लेटफॉर्म अमेजन प्राइम वीडियो के साथ सहयोग किया है।

द राणा दग्गुबाती शो के लॉन्च डेट से उठा पर्दा

राणा दग्गुबाती, अमेजन प्राइम वीडियो के साथ मिलकर अपना टॉक शो द राणा दग्गुबाती शो लॉन्च कर रहे हैं। आगामी टॉक शो से अभिनेता का एक पोस्टर साझा करते हुए, निर्माताओं ने खुलासा किया कि नया शो 23 नवंबर, 2024 को रिलीज होगा। राणा दग्गुबाती द्वारा होस्ट किए जाने वाले इस शो में आठ एपिसोड होंगे। शो में टॉलीवुड हस्तियों के जीवन की एक अनफिल्टर्ड झलक देखने को मिलेगी। पोस्टर को एक्स पर साझा करते हुए प्राइम वीडियो इंडिया ने कैप्शन में लिखा, सितारों को आप जानते हैं, उनकी कहानियों को नहीं। द राणा दग्गुबाती शो, अमेजन प्राइम वीडियो पर। नए पोस्टर में राणा हमेशा की तरह शानदार दिख रहे हैं। पोस्टर में अभिनेता का कूल अंदाज देखते ही बन रहा है।

टॉक शो में नजर आएंगे ये सितारे

दिलचस्प बात यह है कि जब शुरुआत में इस सीरीज की घोषणा की गई थी तो इसे राणा कनेक्शन के रूप में पेश किया गया था। हालांकि, अब इसका शीर्षक बदलकर द राणा दग्गुबाती शो कर दिया गया है। ओटीटी प्लेटफॉर्म के अनुसार, शो में कई सितारे शामिल होंगे, जिनमें दुलकर सलमान, नागा चैतन्य अक्किनेनी, सिद्धू जोनलगड्डा, श्री लीला, नानी, एस.एस. राजामौली, राम गोपाल वर्मा और कई अन्य शामिल हैं।

पुष्पा 2 द रूल में होगा श्रीलीला का स्पेशल सॉन्ग, ये अभिनेत्रियां कर चुकी हैं आइटम नंबर

बॉलीवुड और टॉलीवुड फिल्मों में अक्सर प्रशंसकों का ध्यान खींचने के लिए एक स्पेशल सॉन्ग या फिर आइटम नंबर होता है, ताकि जिससे प्रशंसकों का ध्यान फिल्म की ओर और आकर्षित हो सके। हाल ही में पुष्पा 2 के फिल्म मेकर्स ने श्रीलीला के आइटम नंबर की पुष्टि की है। श्रीलीला के पहले भी कई अभिनत्रियां फिल्मों में आइटम नंबर में डांस का तड़का लगा चुकी हैं। बॉलीवुड और साउथ की अभिनेत्रियों ने कई फिल्मों में अपने आइटम नंबर्स से प्रशंसकों का दिल जीता है। इस लिस्ट में मलाइका अरोड़ा, सामंथा रुथ प्रभु, करीना कपूर के अलावा अब एक और नाम जुड़ गया है और वो है श्रीलीला।

अल्लू अर्जुन की पुष्पा 2 इस साल की बहुप्रतीक्षित फिल्मों में से एक है। इस फिल्म का पहला पार्ट ब्लॉकबस्टर रहा था। वहीं सीक्वल को लेकर भी प्रशंसक जबर्दस्त उत्साहित हैं। दर्शकों की उत्सुकता को बढ़ाने के लिए मेकर्स ने फिल्म में एक स्पेशन गाने को लेकर घोषणा कर दी है। साउथ सिनेमा की प्रसिद्ध अभिनेत्री श्रीलीला पुष्पा 2- द रूल में एक स्पेशल गाने के जरिए दर्शकों का दिल जीतने वाली हैं। मेकर्स ने एक शानदार पोस्टर के साथ खुलासा किया है कि पुष्पा 2- द रूल में श्रीलीला एक स्पेशल सॉन्ग करती नजर आएंगीं। पुष्पा 2 द रूल 5 दिसंबर को सिनेमाघरों में रिलीज होगी।

सामंथा रुथ प्रभु

श्रीलीला से पहले पुष्पा द राइज में सामंथा रुथ प्रभु ने अपने धमाकेदार आइटम नंबर से सभी का दिल जीत चुकी हैं। पुष्पा द राइज में अल्लू अर्जुन के साथ सामंथा ने ऊ अंटवावा गाने में जबर्दस्त डांस किया था, जो दर्शकों को बेहद पसंद आया था। यह गाना जब रिलीज हुआ तो काफी ट्रेंडिंग में रहा था। इस गाने में सामंथा और अल्लू के डांस और उनकी केमिस्ट्री दर्शकों को बेहद पसंद आई थी।

करीना कपूर खान

बॉलीवुड अभिनेत्री करीना कपूर खान वैसे तो फिल्मों में लीड रोल निभाने के लिए जानी जाती हैं। लेकिन उन्होंने सलमान खान की फिल्म दबंग 2 में फेविकोल गाने पर जबर्दस्त डांस किया था। इस गाने में करीना की केमिस्ट्री सलमान खान के साथ खूब जमी थी। करीना और सलमान के डांस ने सभी को हैरान कर दिया था। यह गाना भी काफी समय तक ट्रेंडिंग में रहा था।

मलाइका अरोड़ा

अब बात करते हैं मलाइका अरोड़ा की। मलाइका ने फिल्मों में कम ही अभिनय किया है। उन्होंने फिल्मों में आइटम नंबर्स ज्यादा किए हैं। उनका गाना मुन्नी बदनाम उनके बेहतरीन आइटम नंबर्स में से एक है। फिल्म दबंग का मुन्नी बदनाम गाना काफी प्रसिद्ध हुआ था। इस गाने में मलाइका और सलमान की लाजवाब केमिस्ट्री ने सभी का दिल जीत लिया था। इसके अलावा मलाइका ने और भी कई फिल्मों में आइटम नंबर्स किए हैं, जिनमें होठ रसीले और अनारकली डिस्को चली जैसे कई गाने शामिल हैं।

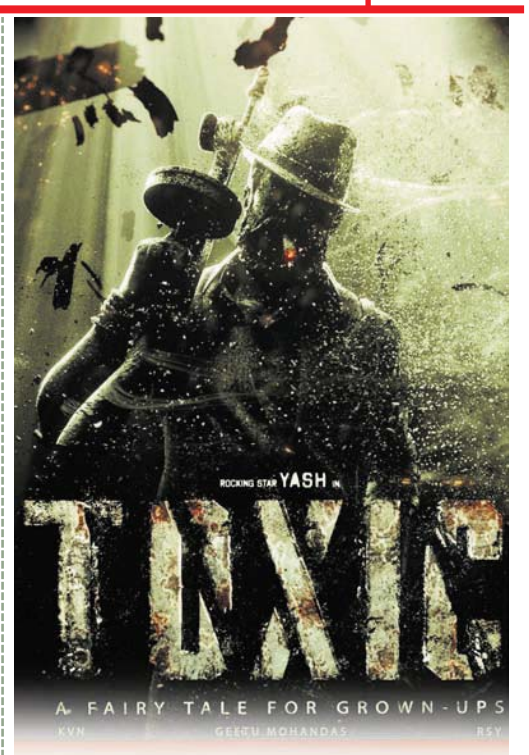

कानूनी पचड़े में फंसी रॉकी भाई की टॉक्सिक

बीते दिनों खबर आई थी कि अभिनेता यश की फिल्म टॉक्सिक पर संकट के बादल मंडराए हैं। कहा गया कि अभिनेता की फिल्म शूटिंग सेट निर्माण के लिए पेड़ों की अवैध कटाई को लेकर कानूनी विवाद में फंस गई है। पेड़ों की कटाई के मामले पर कर्नाटक के वन मंत्री ईश्वर खंड्रे ने आपत्ति जताते हुए अधिकारियों को आरोपियों के खिलाफ कार्रवाई के निर्देश भी दिए। अब खबर आई है कि निर्माताओं के खिलाफ मामला दर्ज हुआ है।

दर्ज हुई एफआईआर

रिपोर्ट के मुताबिक, बेंगलुरु में फिल्म का सेट बनाने के लिए वन भूमि पर पेड़ों को अवैध रूप से काटने के आरोप में निर्माताओं के खिलाफ एफआईआर दर्ज की गई है। केनरा बैंक के महाप्रबंधक और हिंदुस्तान मशीन टूल्स (एचएमटी) के महाप्रबंधक के खिलाफ भी मामला दर्ज किया गया। इससे पहले कर्नाटक के वन मंत्री ईश्वर खंड्रे ने बेंगलुरु के एचएमटी में वन क्षेत्र में यश की फिल्म टॉक्सिक की शूटिंग के लिए पेड़ों की अवैध कटाई की निंदा की। साइट निरीक्षण और सैटेलाइट इमेज की समीक्षा के बाद ईश्वर खंड्रे ने सख्त कानूनी कार्रवाई की घोषणा की। उन्होंने वन संरक्षण की आवश्यकता और संरक्षित क्षेत्रों में अनधिकृत गतिविधियों के लिए जवाबदेही पर जोर दिया। टॉक्सिक फिल्म के सेट के निर्माण के लिए पेड़ों की कथित अवैध कटाई पर, कर्नाटक के मंत्री ईश्वर खंड्रे ने एएनआई से बातचीत में कहा था, मैंने उस जगह (एचएमटी से संबंधित भूमि) का दौरा किया जहां बेंगलुरु में टॉक्सिक फिल्म की शूटिंग की जा रही है। मैंने कई लोगों को देखा। वहां पेड़ काटे गए थे। पिछले साल की सैटेलाइट तस्वीरों में उस इलाके में कई पेड़ देखे जा सकते हैं। मैंने क्क्क्क से इस मामले पर रिपोर्ट देने को कहा है। हम जांच के बाद उचित कार्रवाई करेंगे। हम बेंगलुरु में एक और लाल बाग या कब्बन पार्क जैसा पार्क बनाएंगे। उनके निर्देशों के बाद अब मामला दर्ज होने की खबर आई है।

अगले साल रिलीज होगी फिल्म

यश की मुख्य भूमिका वाली टॉक्सिक 2025 की बहुप्रतीक्षित फिल्मों में से एक है। गीतू मोहनदास निर्देशित इस फिल्म की शूटिंग तेजी से चल रही है। इसमें कियारा आडवाणी भी नजर आएंगी। इसके अलावा नयनतारा, तारा सुतारिया, श्रुति हासन और हुमा कुरैशी के होने की खबर भी है। फिल्म में एक्शन का तगड़ा डोज दिया जाएगा। इसके लिए हॉलीवुड के एक्शन डायरेक्टर जेजे पेरी भी टीम से जुड़े हैं।

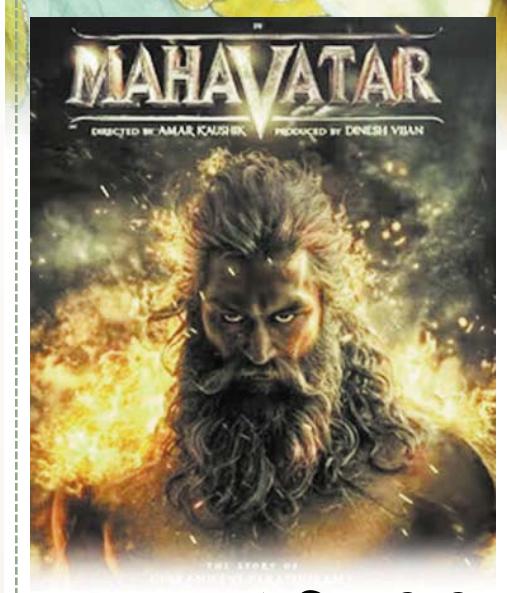

महावतार में चिरंजीवी परशुराम के रोल में विक्की कौशल का लुक जारी, इस दिन रिलीज होगी फिल्म

निर्देशक अमर कौशिक की फिल्म महावतार में विक्की कौशल चिरंजीवी परशुराम भगवान की भूमिका में नजर आएंगे। फिल्म का पहला पोस्टर जारी कर दिया है, जिसमें विक्की के लुक की काफी प्रशंसा हो रही है। फिल्म महावतार योद्धा चिरंजीवी परशुराम की कहानी है। फिल्म में विक्की कौशल भगवान परशुराम की भूमिका में नजर आएंगे। इस फिल्म का निर्देशन अमर कौशिक करेंगे।

फिल्म के पोस्टर और टीजर के साथ निर्देशक-निम्ता ने फिल्म महावतार की रिलीज डेट से भी पर्दा उठा दिया है। मैडॉक फिल्म्स-विक्की कौशल को सोशल पोस्ट मैडॉक फिल्म्स और विक्की कौशल दोनों ने ही अपने सोशल मीडिया हैंडल इंस्टाग्राम पर आगामी फिल्म महावतार का पहला लुक जारी किया है, जिसे विक्की कौशल की फिल्मों में अब तक का सबसे धांसू और जबर्दस्त लुक कहा जा रहा है। इस लुक को इंस्टाग्राम पर शेयर करते हुए मैडॉक फिल्म्स ने लिखा, दिनेश विजन धर्म के शाश्वत योद्धा की कहानी को जीवंत करेंगे। आगे लिखा, अमर कौशिक द्वारा निर्देशित ष्महावतार में विक्की कौशल ने चिरंजीवी परशुराम की भूमिका निभाई है। यह फिल्म सिनेमाघरों में क्रिसमस के मौके पर साल 2026 को रिलीज होगी। महाभारत और विष्णुपुराण के अनुसार परशुराम का मूल नाम राम था किन्तु जब भगवान शिव ने उन्हें अपना परशु नामक अस्त्र प्रदान किया तभी से उनका नाम परशुराम हो गया।

'स्काई फोर्स' की कास्ट में शामिल हुईं निमरत कौर

निमरत कौर भारतीय सिनेमा की सबसे मशहूर अभिनेत्रियों में से एक हैं। अपने शानदार करियर के दौरान, कौर ने अलग-अलग तरह की भूमिकाएँ निभाकर अपनी क्षमता का परिचय दिया है। अब, अपनी उपलब्धियों में एक और उपलब्धि जोड़ते हुए, ऐसा लगता है कि निमरत अगले साल रिलीज़ होने वाली आगामी फ़िल्म स्काई फोर्स में अक्षय कुमार के साथ काम करने वाली हैं। अफ़वाह है कि निमरत कौर एक अहम भूमिका निभाएँगी, जिससे फ़िल्म की गति बढ़ेगी और इसकी कहानी में गहराई आएगी। निमरत कौर के पास दमदार भूमिकाएँ निभाने का ट्रैक रिकॉर्ड है और वह फ़िल्म में नए आयाम तलाशने से न डरने वाली अभिनेत्री के तौर पर एक मिसाल हैं। एयरलिफ्ट, द लंचबॉक्स, सजनी शिंदे का वायरल वीडियो और अन्य फ़िल्मों में उनके अभिनय को लोगों ने देखा है। अक्सर महत्वपूर्ण भूमिकाओं में नज़र आने वाली निमरत कौर ने अपने किरदारों के चयन के लिए दर्शकों और क्रिटिक्स दोनों से सराहना हासिल की है। इस बीच, स्काई फोर्स एक आगामी युद्ध फ़िल्म है, जिसका निर्देशन प्रशंसित फ़िल्म निर्माता अभिषेक अनिल कपूर और संदीप केवलानी कर रहे हैं। अगर निमरत कौर के शामिल होने की अफवाहें सच होती हैं, तो वह अक्षय कुमार, सारा अली खान और वीर पहारिया जैसे अन्य लोगों के साथ स्क्रीन स्पेस साझा करती नज़र आएंगी। स्काई फ़ोर्स 24 जनवरी, 2025 को सिनेमाघरों में रिलीज़ होगी।

कंगुवा के अलावा इन फिल्मों में नजर आएंगे सूर्या, सूर्या 43-सूर्या 44-सूर्या 45 भी शामिल

साउथ अभिनेता सूर्या इन दिनों अपनी आने वाली फिल्म कंगुवा को लेकर लगातार चर्चा में बने हुए हैं। कंगुवा के अलावा सूर्या की कई फिल्में आने वाली हैं, जिनमें सूर्या 43, सूर्या 44 और सूर्या 45 शामिल हैं।

कंगुवा

साउथ सुपरस्टार सूर्या की फिल्म कंगुवा को लेकर प्रशंसकों में काफी उत्साह है। फिल्म का हिंदी ट्रेलर रिलीज किया जा चुका है। ट्रेलर में सूर्या और बॉबी देओल का खतरनाक लुक सभी को पसंद आया। वहीं फिल्म में दिशा पाटनी, नटराजन सुब्रमण्यम भी नजर आएंगे। वैसे देखा जाए तो फिल्म की झलक किसी हॉलीवुड से कम नहीं है।1 मिनट 30 सेकंड के इस ट्रेलर में कंगुआ की शक्ति को दर्शाया गया है। इसकी शुरुआत ही कंगुआ के बेहद खतरनाक डायलॉग से होती है। फिल्म 14 नवंबर को बाल दिवस पर रिलीज होगी। यह सूर्या की 42वीं फिल्म है।

सूर्या 43

मीडिया रिपोर्ट्स के अनुसार, निर्देशक सुधा कोंगारा और अभिनेता सूर्या का आगामी प्रोजेक्ट सूर्या 43 है, जिसे पुरननूरू के नाम से भी जाना जाता है। सूर्या के अलावा इस फिल्म में दुलकर सलमान, माधवन, विजय नजर आएंगे।

सूर्या 44

मीडिया रिपोर्ट्स के अनुसार, सूर्या 44 कार्तिक सुब्बाराज द्वारा निर्देशित एक ड्रामा तमिल फिल्म होगी, फिल्म की स्टार कास्ट में सूर्या शिवकुमार और पूजा हेगड़े मुख्य भूमिका में हैं। यह एक रोमांटिक एक्शन ड्रामा फिल्म होगी। इसे स्टोन बेंच फिल्म्स और 2डी एंटरटेनमेंट द्वारा निर्मित किया जाएगा। फिल्म में सूर्या और पूजा हेगड़े मुख्य भूमिकाओं में हैं। सूर्या के अलावा जयराम, जोजू जॉर्ज, करुणाकरण, नासर, प्रकाश राज, सुजीत शंकर, थमिज और प्रेम कुमार नजर आएंगे। फिल्म की आधिकारिक घोषणा मार्च 2023 में अस्थायी शीर्षक सूर्या 44 के तहत की गई थी, क्योंकि यह अभिनेता की मुख्य अभिनेता के रूप में 44वीं फिल्म है। फिल्म की शूटिंग अंडमान और निकोबार द्वीप समूह, ऊटी, केरल और चेन्नई में हुई है।

सूर्या 45

मीडिया रिपोर्ट्स के अनुसार, सूर्या 45 एक एक्शन तमिल फिल्म है, जिसका निर्देशन आरजे बालाजी ने किया है। सूर्या 45 की आधिकारिक तौर पर पूजा समारोह के साथ शुरुआत हुई थी और फिल्म अभी प्री-प्रोडक्शन स्टेज पर है। मीडिया रिपोर्ट्स के अनुसार, बालाजी इस फिल्म की स्क्रिप्ट पर एक साल से अधिक समय से काम कर रहे हैं और शूटिंग स्थानों को अंतिम रूप देने के लिए कई जगहों का दौरा कर चुके हैं।

जान्हवी कपूर को पसंद आई वरुण धवन की सिटाडेलः हनी बन्नी

हालिया रिलीज वेब सीरीज सिटाडेल- हनी बन्नी में वरुण धवन और सामंथारूथ प्रभु एक साथ नजर आए हैं। इस सीरीज में दोनों के अभिनय को काफी पसंद किया जा रहा है। जिस वजह से सीरीज को सकारात्मक प्रतिक्रियाएं मिली हैं। अमेजन प्राइम वीडियो के पोस्ट के मुताबिक ये शो दुनिया भर में सबसे ज्यादा देखी जाने वाली सीरीज की सूची में शीर्ष स्थान अर्जित किया है। अब इस सीरीज को लेकर अभिनेत्री जान्हवी कपूर ने भी समीक्षा की है। उन्होंने अपने इंस्टाग्राम स्टोरी पर सिटाडेल- हनी बनी की पूरी टीम को धन्यवाद दिया है। इसमें उन्होंने लिखा, क्या शानदार शो है, दुनिया को हिलाकर रख दिया, बहुत खुश हूं, इतनी मेहनत का फल इतना प्यार मिला।

संजू सैमसन और तिलक के धमाकेदार शतक, साउथ अफ्रीका के खिलाफ भारत ने जीती 3-1 से सीरीज

जोहान्सबर्ग (एजेंसी)। भारत ने संजू सैमसन और तिलक वर्मा की धमाकेदार नाबाद शतकीय पारियों की बदौलत शुक्रवार को यहां चौथे और अंतिम टी20 अंतरराष्ट्रीय मैच में दक्षिण अफ्रीका के खिलाफ 138 रन से जीत हासिल कर श्रृंखला 3-1 से अपने नाम की। सैमसन (नाबाद 109) और वर्मा (नाबाद 120) के बीच दूसरे विकेट के लिए रिकॉर्ड 210 रन की अटूट साझेदारी से भारत ने टॉस जीतकर बल्लेबाजी करते हुए एक विकेट पर 283 रन का विशाल स्कोर खड़ा किया।

यह भारत का टी20 अंतरराष्ट्रीय में अब तक का विदेशी सरजमीं पर और दक्षिण अफ्रीकी धरती पर किसी भी देश द्वारा बनाया गया सबसे बड़ा स्कोर है। अर्शदीप सिंह (20 रन देकर तीन विकेट) के शानदार शुरूआती स्पैल की बदौलत दक्षिण अफ्रीका ने 10 रन पर चार विकेट गंवा दिये थे और फिर पूरी टीम 18.2 ओवर में 148 रन पर सिमट गई। मैच के दौरान कई रिकॉर्ड टूटे जिसमें सबसे खास रिकॉर्ड दो भारतीय बल्लेबाजों का एक ही टी20 अंतरराष्ट्रीय पारी में शतक जड़ना रहा।

सैमसन और वर्मा ने दूसरे विकेट के लिए सिर्फ 93 गेंद में बनी 210 रन की साझेदारी भारत के लिए इस प्रारूप में किसी भी विकेट के लिए सबसे बड़ी भागीदारी भी रही। हैदराबाद के 22 वर्षीय तिलक ने महज 47 गेंद में नौ चौके और 10 छक्के जड़े जिससे वह टी20 अंतरराष्ट्रीय क्रिकेट में लगातार शतक जड़ने वाले दूसरे भारतीय बने।

कप्तान सूर्यकुमार यादव ने इस युवा प्रतिभा को मौका देने के लिए अपने पसंदीदा बल्लेबाजी स्थान को छोड़ने का फैसला किया जो उनकी नेतृत्व क्षमता दिखाता है। पहले मैच में शानदार शतक जड़ने वाले सैमसन ने 56 गेंद का सामना करते हुए अपनी शतकीय पारी में छह चौके और नौ छक्के जमाये। वर्मा के साथ मिलकर सैमसन ने एक बार फिर दक्षिण अफ्रीकी गेंदबाजों की धुनाई की।

तीसरे नंबर पर वर्मा आत्मविश्वास और जोश से भरे दिखे। सैमसन ने पिछली पांच पारियों में तीन टी20 अंतरराष्ट्रीय शतक जड़े हैं जिसमें दो बार शून्य पर आउट होना भी शामिल हैं जबकि वर्मा ने लगातार दो टी20 अंतरराष्ट्रीय शतक जड़े। दक्षिण अफ्रीका की शुरूआत ही काफी खराब हुई, उसने तीसरे ओवर में 10 रन पर चार विकेट खो दिये थे। इस विशाल स्कोर का पीछा करते हुए बल्लेबाजों का दबाव में आना लाजमी था।

दक्षिण अफ्रीका ने पारी की तीसरी गेंद पर अपने सलामी बल्लेबाज रीजा हैंड्रिक्स का विकेट गंवाया जो अर्शदीप सिंह का पहला शिकार हुए। दूसरे ओवर में आल राउंडर हार्दिक पंड्या ने रेयान रिकेल्टन को पवेलियन भेज दिया। दक्षिण अफ्रीका ने 10 रन के स्कोर पर ऐडन मार्करम और हेनरिच क्लासेन के विकेट गंवा दिये जिससे स्कोर 10 विकेट पर चार रन था।

ऐसी शुरूआत के बाद दक्षिण अफ्रीकी पारी के जल्दी समाप्त होने की उम्मीद थी लेकिन टीम 18.2 ओवर तक खेलने में सफल रही। उसके लिए ट्रिस्टन स्टब्स ने 43 रन, डेविड मिलर ने 36 और मार्को यानसेन ने नाबाद 29 रन बनाये। भारत के लिए अर्शदीप के तीन विकेट के अलावा वरूण चक्रवर्ती और अक्षर पटेल ने दो दो विकेट झटके।

इससे पहले सैमसन 51 गेंद में छह चौके और आठ छक्के से 100 रन पूरे किये और वर्मा ने अपना सैकड़ा पूरा करने के लिए 41 गेंद खेलीं जिसमें छह चौके और नौ छक्के शामिल थे। अभिषेक शर्मा (18 गेंद में 36 रन) को भी पावरप्ले में चार बड़े छक्के जड़कर पारी को लय देने का श्रेय मिलना चाहिए। बल्लेबाजी के लिए

अच्छी पिच पर भारतीय बल्लेबाजों ने रिकॉर्ड 23 छक्के लगाए।

दक्षिण अफ्रीका के तेज गेंदबाज गेराल्फ कोएत्जी चोटिल दिख रहे थे जिससे उन्हें गेंदबाजी में परेशानी हो रही थी और इससे भारत को फायदा ही हुआ। दोनों बल्लेबाजों ने मध्यम गति के गेंदबाज एंडिले सिमेलाने और लूथो सिपामला को खूब धुना। जब तक कप्तान एडेन मार्करम ने कोएट्जी को दूसरे स्पैल के लिए लगाया तब तक भारतीय बल्लेबाज अपना काम कर चुके थे। दक्षिण अफ्रीका के गेंदबाजों ने हड़बड़ाहट में लगाम कसने के लिए 17 वाइड गेंद फेंक दी।

केशव महाराज और ट्रिस्टन स्टब्स भी दोनों बल्लेबाजों के कोप से नहीं बच सके जिनके खिलाफ दोनों ने कट, पुल, स्लॉग स्वीप, रिवर्स स्वीप जैसे सभी शॉट लगाये। मैदान का कोई भी कोना ऐसा नहीं था जहां इन दोनों भारतीयों ने स्ट्रोक्स नहीं लगाये हों। बल्कि सैमसन का एक शॉट एक महिला दर्शक के गाल पर लगा जिससे वह दर्द से रो रही थी और टीवी कैमरों ने इसे कैमरे पर उतार लिया।

नेशंस लीग : रोनाल्डो के दो गोल से पुर्तगाल की पोलैंड पर बड़ी जीत

चेन्नई (एजेंसी)। मैड्रिड-स्टार स्ट्राइकर क्रिस्टियानो रोनाल्डो के दो गोल के दम पर पुर्तगाल ने शुक्रवार को पोलैंड को 5-1 से हराकर नेशंस लीग फुटबॉल टूर्नामेंट के क्वार्टर फाइनल में अपनी जगह सुनिश्चित की। स्कॉटलैंड ने क्रोएशिया को 1-0 से हराकर नौ मैचों में अपनी पहली जीत दर्ज करके टूर्नामेंट के शीर्ष स्तर पर बने रहने की अपनी उम्मीदें बरकरार रखीं।

इस बीच बुखारेस्ट में रोमानिया और कोसोवो के बीच मैच को इंजरी टाइम में रोक दिया गया और बाद में इसे गोल रहित ड्रॉ पर रद्द कर दिया गया। दोनों टीमों के खिलाड़ियों के बीच हाथापाई हुई और कोसोवो के खिलाड़ी मैदान से बाहर चले गए। यूरोपीय फुटबॉल की सर्वोच्च संस्था यूईएफए ने यह नहीं बताया कि खेल को बीच में क्यों रोक दिया गया लेकिन कथित तौर पर कोसोवो के खिलाड़ी सर्बियाई समर्थक नारे सुनकर नाराज थे। इस फुटबॉल संस्था ने अपनी वेबसाइट पर जारी बयान में कहा, 'रोमानिया और कोसोवो के बीच यूईएफए नेशंस लीग मैच रद्द कर दिया गया है। यूईएफए उचित समय पर आगे की जानकारी देगा।% ग्रुप ए4 में पहले ही अपना पहला स्थान सुनिश्चित कर चुके स्पेन ने कोपेनहेगन में डेनमार्क को 2-1 से हराया। फ्रांस, इटली, जर्मनी, स्पेन और पुर्तगाल क्वार्टर फाइनल में अपनी जगह पक्की कर चुके हैं।

रोनाल्डो ने पोर्टो में खेले गए मैच में शानदार प्रदर्शन किया और उन्हें मैच का सर्वश्रेष्ठ खिलाड़ी चुना गया। उन्होंने पेनल्टी किक पर अपने अंतरराष्ट्रीय करियर का 134वां गोल किया और फिर कुछ देर बाद ओवरहेड किक पर गोल करके पुर्तगाल की तरफ से अपने कुल गोल की संख्या 135 पर पहुंचा दी। पोलैंड की इस हार से क्वार्टर फाइनल में पहुंचने की उम्मीदें खत्म हो गईं।

दक्षिण अफ्रीका के खिलाफ श्रृंखला जीत पर गदगद हुए वीवीएस लक्ष्मण... तुम पर गर्व

जोहानिसबर्ग (एजेंसी)। दक्षिण अफ्रीका दौरे के लिए भारतीय टीम के मुख्य कोच वीवीएस लक्ष्मण ने टी 20 अंतरराष्ट्रीय श्रृंखला में जीत को विशेष बताया है। भारत ने चौथे और अंतिम मैच में 135 रन से जीत दर्ज करके चार मैच की श्रृंखला 3-1 से जीती। इस श्रृंखला में बल्लेबाज तिलक वर्मा और संजू सैमसन तथा गेंदबाज वरुण चक्रवर्ती ने प्रभावशाली प्रदर्शन कर सभी का ध्यान अपनी ओर खींचा। लक्ष्मण ने पोस्ट किया कि जिस तरह से हमारे खिलाड़ी पूरी श्रृंखला में खेले उससे मुझे वास्तव में उन पर बहुत गर्व है। श्रृंखला में 3-1 से जीत विशेष प्रयास का परिणाम है। सूर्यकुमार यादव ने बेहतरीन कप्तानी की और टीम की जीत में अहम योगदान दिया। सैमसन और तिलक ने बल्लेबाजी में कमाल दिखाया। वहीं गेंदबाजी के क्षेत्र वरुण का प्रदर्शन असाधारण रहा। पूरी टीम ने जिस तरह का प्रदर्शन किया और एक दूसरे की सफलता का आनंद उठाया, उससे मुझे इन खिलाड़ियों पर गर्व है। इस यादगार जीत के लिए बधाई। कप्तान सूर्यकुमार ने भी श्रृंखला में जीत को विशेष बताया। उन्होंने अपने साथियों को संबोधित कर कहा, 'शाबाश मेरे साथियों, हर किसी को बधाई। हर कोई जानता है कि विदेशों में श्रृंखला जीतना कितना मुश्किल है। प्रत्येक खिलाड़ी ने अपनी भूमिका बखूबी निभाई। प्रत्येक खिलाड़ी को श्रेय जाता है।

करनाली याक्स टीम से जुड़े शिखर धवन, फिर लगाएंगे मैदान पर छक्के-चौके

नई दिल्ली (एजेंसी)। भारत के पूर्व क्रिकेटर शिखर धवन फिर से क्रिकेट मैदान पर चौके छक्के लगाते नजर आएंगे। धवन करनाली याक्स टीम में शामिल हो गए हैं। वह नेपाल प्रीमियर लीग (एनपीएल) के उद्घाटन सत्र में खेलते नजर आएंगे। उनका यह फैसला इंडियन प्रीमियर लीग (आईपीएल) फ्रेंचाइजी पंजाब किंग्स (पीबीकेएस) द्वारा उन्हें 2025 मेगा-नीलामी से पहले रिलीज करने के बाद आया है। आईपीएल 2024 में शिखर धवन ने पांच मैचों में पंजाब किंग्स फ्रेंचाइजी का प्रतिनिधित्व किया और 125.62 की स्ट्राइक रेट से 152 रन बनाए थे। घायल होने के बाद वह नहीं खेल पाए थे।

करनाली याक्स ने धवन से जुड़ाव का ऐलान करते हुए एक्स पर लिखा- करनाली याक्स नेपाल प्रीमियर लीग में गब्बर की प्रचंड ऊर्जा शिखर धवन ला रहे हैं! अपने आप को संभालो क्योंकि गब्बर आ गया है। इससे पहले अगस्त में शिखर धवन ने अंतरराष्ट्रीय और घरेलू क्रिकेट से संन्यास ले लिया है। अपने फैसले की घोषणा करने के लिए एक भावनात्मक संदेश में धवन ने अपने शानदार करियर पर पर्दा डाला। उन्होंने सभी प्रारूपों में भारत का प्रतिनिधित्व किया, लेकिन वनडे उनकी खासियत थी। उन्होंने 167 वनडे में 44.1 की औसत से 6,793 रन बनाए जिसमें 17 शतक और 39 अर्द्धशतक शामिल हैं।

टेस्ट क्रिकेट में उन्होंने मुरली विजय के साथ शानदार खेल खेला है। धवन ने 34 मैचों में 40.6 की औसत से 2,315 रन बनाए। उनके टेस्ट करियर में सात शतक और पांच अर्धशतक शामिल रहे। टी20ई प्रारूप में धवन ने 68 मैच खेले और 27.9 की औसत से 1,759 रन बनाए, जिसमें 11 अर्द्धशतक शामिल हैं। घरेलू सर्किट में, धवन ने 122 प्रथम श्रेणी क्रिकेट मैच खेले और 44.26 की औसत से 8,499 रन बनाए, जिसमें 25 शतक और 29 अर्द्धशतक शामिल हैं।

आईसीसी का ऐलान, चैंपियंस ट्रॉफी 15-26 जनवरी तक भारत के शहरों में करेगी भ्रमण

दुबई । अंतर्राष्ट्रीय क्रिकेट परिषद (आईसीसी) ने घोषणा की कि 2025 पुरुष चैंपियंस ट्रॉफी टूर इस्लामाबाद से शुरू होगा। ट्रॉफी को शहर के प्रसिद्ध स्थलों जैसे दमन-ए-कोह, फैसल मस्जिद और पाकिस्तान स्मारक में भी प्रदर्शित किया जाएगा, इसमें दिग्गज तेज गेंदबाज शोएब अख्तर भी मौजूद रहने वाले है। ट्रॉफी टूर हर बड़े आईसीसी इवेंट से पहले एक प्रमोशनल इवेंट होता है, लेकिन पाकिस्तान क्रिकेट बोर्ड (पीसीबी) द्वारा घोषणा करने के बाद यह एक बड़े विवाद में फंस गया कि स्कार्दू, मुरी, हुंजा और मुजफ्फराबाद जैसे स्थान, जो कि पाकिस्तान के कब्जे वाले कश्मीर (पीओके) में आते हैं, चैपियंस ट्रॉफी टूर सूची में शामिल किए गए थे। भारतीय क्रिकेट कंट्रोल बोर्ड (बीसीसीआई) द्वारा कड़ी आपत्ति जताने बाद आईसीसी द्वारा घोषित ट्रॉफी टूर कार्यक्रम में केवल मुरी को रखा गया है, जबकि 25 नवंबर तक पाकिस्तान संस्करण की यात्रा के लिए तक्षशिला, खानपुर, एबटाबाद, नथिया गली और कराची जैसे स्थानों को सूची में रखा गया है। आईसीसी के मुख्य वाणिज्यिक अधिकारी अनुराग दहिया ने कहा, सभी भाग लेने वाले देशों में प्रदर्शित किए जाने वाली विजेता ट्रॉफी से खेल के उत्साही प्रशंसकों को प्रतिष्ठित ट्रॉफी के करीब होने का अविस्मरणीय अनुभव मिलेगा। ट्रॉफी 26-28 नवंबर तक अफगानिस्तान का दौरा करेगी, फिर 10-13 दिसंबर तक बांग्लादेश और 15-22 दिसंबर तक दक्षिण अफ्रीका में रहेगी। इसके बाद 25 दिसंबर से 5 जनवरी तक ऑस्ट्रेलिया में रहेगी और उसके बाद 6-11 जनवरी तक न्यूजीलैंड जाएगी।

फिर पिता बने रोहित शर्मा... पत्नी ने दिया बेटे को जन्म

नई दिल्ली । भारतीय क्रिकेट टीम के कप्तान रोहित शर्मा फिर से पिता बने हैं, उनकी पत्नी रितिका सजदेह ने बेटे को जन्म दिया है। 15 नवंबर को रितिका ने बेटे को जन्म दिया। यह खुशखबरी प्रशंसकों के बीच तेजी से फैल रही है, हालांकि दंपति ने अभी तक इस बारे में कोई आधिकारिक बयान नहीं दिया है। रोहित और रितिका ने 13 दिसंबर 2015 को शादी की थी और उनके परिवार में पहले से एक बेटी समायरा है, जिसका जन्म 2018 में हुआ था। रोहित ने अपनी पत्नी के साथ रहने के लिए पितृत्व अवकाश लिया है। वर्तमान में भारतीय टीम बॉर्डर-गावस्कर ट्रॉफी की तैयारी कर रही है, लेकिन रोहित ने अपनी पारिवारिक जिम्मेदारियों को प्राथमिकता दी है। मुख्य कोच गौतम गंभीर ने बताया कि रोहित की पहले टेस्ट में भागीदारी को लेकर अभी कोई स्पष्टता नहीं है, लेकिन उम्मीद है कि अगर घर पर सब कुछ ठीक रहा, तब वह टीम में शामिल हो सकते हैं। रिपोर्ट्स के अनुसार, रोहित ने मुंबई में नेट्स पर अभ्यास जारी रखा है, ताकि वह महत्वपूर्ण सीरीज के लिए तैयार रहें। प्रशंसक इस समय सोशल मीडिया पर दंपति को बधाइयाँ देने में जुटे हैं और रोहित के जल्द से जल्द मैदान पर लौटने की उम्मीद कर रहे हैं। उनके बेटे के जन्म ने क्रिकेट जगत और उनके चाहने वालों के बीच उत्साह की लहर दौड़ा दी है। रोहित शर्मा का यह कदम फिर दर्शाता है कि वह एक जिम्मेदार पिता और पति के साथ-साथ एक समर्पित खिलाड़ी भी हैं।

भारतीय मुक्केबाज नीरज गोयत ने सुपर-मिडिलवेट मुकाबले में व्हिंडरसन नून्स को हराया

नई दिल्ली (एजेंसी)। नीरज गोयत ने शुक्रवार को टेक्सास के अर्लिंग्टन स्थित एटी एंड टी स्टेडियम में जेक पॉल बनाम माइक टायसन नेटफ्लिक्स इवेंट के अंडरकार्ड सुपर-मिडिलवेट मुकाबले में व्हिंडरसन नून्स को हराया।

डब्ल्यूबीसी रैंकिंग में जगह बनाने वाले पहले भारतीय मुक्केबाज ने छह राउंड की गैर-टाइटल लड़ाई में 60-54 के व्यापक अंतर से सर्वसम्मत निर्णय से अपना मुकाबला जीता। यह भारतीय मुक्केबाज का एकतरफा मुकाबला था, जिसने पूरे मुकाबले में अपना दबदबा बनाए रखा।

भारत के 33 वर्षीय मुक्केबाज ने अपने पिछले पांच मैचों में से चार जीते हैं, जिसमें उनकी आखिरी जीत पिछले साल दूसरे दौर में फाकोर्न ऐम्योद पर तकनीकी नॉकआउट (टीकेओ) से जीत के रूप में आई थी।

उनके प्रतिद्वंद्वी, नून्स ने हाल ही में मिसफिट्स बॉक्सिंग प्राइम कार्ड में नाथन बार्टलिंग से हारकर अपना पेशेवर पदार्पण किया। ब्राजीलियाई मुक्केबाज केवल प्रदर्शनी मैचों में ही दिखाई दिए हैं। उनका मुकाबला टायसन और पॉल के बीच बड़े मुकाबले से पहले पांच अंडरकार्ड मुकाबलों में से अंतिम था।

जेक पॉल ने दिग्गज मुक्केबाज माइक टायसन को हराया

नई दिल्ली। युवा यूट्यूबर से मुक्केबाज बने जेक पॉल ने शुक्रवार रात 58 वर्षीय पूर्व हेवीवेट चैंपियन दिग्गज मुक्केबाज माइक टायसन पर सर्वसम्मति से जीत हासिल की। जजों के अनुसार मुकाबला करीबी नहीं था, एक ने पॉल को 80-72 की बढ़त दी, जबकि अन्य दो ने इसे 79-73 बताया। टायसन शुरुआती घंटी बजने के तुरंत बाद पॉल के पीछे आए और कुछ तेज़ मुक्के मारे, लेकिन बाकी समय उन्होंने कुछ और करने की कोशिश नहीं की। यह लगभग 20 वर्षों में टायसन का पहला स्वीकृत पेशेवर मुकाबला था, जहां उनका सामना एक नौसिखिए मुक्केबाज से था। टायसन के शुरुआती सेकंड में तेज धमाके के बाद पॉल अधिक आक्रामक हो गए, लेकिन मुक्के बहुत प्रभावी नहीं थे। कई बार उन्होंने बेतहाशा वार किए और चूक गए, हालांकि इसके बाद भी उन्होंने अंत में जीत दर्ज की। यह टायसन के लिए 2005 के बाद से पहली स्वीकृत लड़ाई थी, जबकि पॉल ने चार साल से थोड़ा अधिक समय पहले लड़ना शुरू किया था। यह मुकाबला मूलत: 20 जुलाई को होना था, लेकिन उड़ान के दौरान बीमार पड़ने के बाद पेट के अल्सर के उपचार के लिए टायसन को ले जाया गया, जिसके कारण इसे स्थगित करना पड़ा।

भारत/ऑस्ट्रेलिया : शुभमन गिल के लगी गंभीर चोट, पर्थ टेस्ट से लगभग बाहर

नई दिल्ली/पर्थ (एजेंसी)। भारत को शनिवार को बड़ा झटका लगा जब शीर्ष क्रम के स्टार बल्लेबाज शुभमन गिल के बाएं हाथ के अंगूठे में फ्रैक्चर हो गया जिसके कारण वह बॉर्डर-गावस्कर ट्रॉफी के 22 नवंबर से पर्थ में शुरू हो रहे पहले टेस्ट से बाहर हो सकते हैं। भारत की पिछली बॉर्डर-गावस्कर ट्रॉफी में मिली जीत के युवा नायकों में से एक गिल बल्लेबाजी के मुख्य आधार हैं और अगर कप्तान रोहित शर्मा पहले टेस्ट से बाहर हो जाते हैं तो भारत का शीर्ष क्रम कमजोर दिख सकता है।

टीम को दो टुकड़ों में विभाजित करके कराए गए अभ्यास मैच के दूसरे दिन क्षेत्ररक्षण करते समय गिल को चोट लगी। वह चोट के बाद काफी दर्द में दिख रहे थे और स्कैन के लिए तुरंत मैदान से बाहर चले गए। इस मामले की जानकारी रखने वाले भारतीय क्रिकेट बोर्ड (बीसीसीआई) के एक सूत्र के अनुसार गिल के बाएं अंगूठे में फ्रैक्चर है और टेस्ट शुरू होने में एक सप्ताह से भी कम समय बचा है इसलिए इस स्टाइलिश दाएं हाथ के बल्लेबाज के लिए शुरुआती मैच के लिए समय पर फिट होना लगभग असंभव होगा।

अंगूठे के फ्रैक्चर को ठीक होने में आम तौर पर लगभग 14 दिन लगते हैं जिसके बाद व्यक्ति से अपने नियमित नेट सत्र शुरू करने की उम्मीद की जाती है। पर एडिलेड में दूसरा टेस्ट छह दिसंबर से शुरू हो रहा है तो संभावना है कि वह उस मैच के लिए समय पर फिट हो जाएंगे। गिल की अनुपस्थिति राष्ट्रीय टीम के लिए बहुत मुश्किल भरी हो सकती है क्योंकि वह तीसरे नंबर के लिए अहम बल्लेबाज हैं और रोहित की अनुपस्थिति में उन्हें यशस्वी जायसवाल के साथ पारी की शुरुआत कराने के लिए विचार किया जा सकता था।

वहीं लोकेश राहुल को भी टीम के अभ्यास मैच के शुरुआती दिन प्रसिद्ध कृष्णा की शॉर्ट गेंद से कोहनी में चोट लगी है और उन्हें मैदान छोड़ने के लिए मजबूर होना पड़ा। राहुल के चोट वाले हिस्से पर 'आइसिंग' की जरूरत पड़ी और वह शनिवार को अभ्यास के दूसरे दिन मैदान पर नहीं उतरे। हालांकि ऐसा एहतियात के तौर पर किया गया। अगर गिल अनुपस्थित रहते हैं तो अभिमन्यु ईश्वरन को टेस्ट पदार्पण का मौका मिल सकता है क्योंकि भारत के पास ज्यादा विकल्प नहीं हैं। हालांकि बेटे के पिता बने कप्तान रोहित शर्मा अगर तीन दिन की ट्रेनिंग के लिए टीम में शामिल होने का फैसला करते हैं तो कहानी अलग होगी।

मोहम्मद शमी ने रणजी ट्रॉफी में 43.2 से अधिक ओवर गेंदबाजी करते हुए सात विकेट लिए हैं और 37 रन बनाए हैं। इससे निश्चित है कि वह दूसरे टेस्ट से पहले टीम से जुड़ने जा रहे हैं। अभ्यास मैच का आखिरी दिन रविवार को होगा जिसके बाद रिजर्व खिलाड़ियों को छोड़कर भारत ए की टीम भारत वापस आ जाएगी और खिलाड़ी सैयद मुश्ताक अली

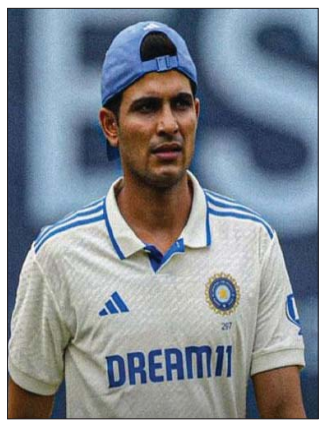

ट्रॉफी के लिए अपने राज्य की टीमों से जुड़ेंगे। इसके बाद मुख्य टीम पर्थ के ऑप्टस स्टेडियम जाएगी जहां वह शुक्रवार से शुरू होने वाले टेस्ट में उतरने से पहले मंगलवार से गुरुवार तक तीन नेट सत्र में हिस्सा लेगी।

केएल राहुल की वापसी का लक्ष्य : आईपीएल में प्रदर्शन से नई राह की उम्मीद

पर्थ (ऑस्ट्रेलिया) । खराब फॉर्म के बावजूद भारतीय बल्लेबाज केएल राहुल ने तीनों प्रारूपों में खेलने की अपनी महत्वाकांक्षा को दोहराया है। आगामी इंडियन प्रीमियर लीग (आईपीएल) को वह टी20 टीम में वापसी का जरिया मान रहे हैं। राहुल, जिन्होंने 2022 से अब तक टेस्ट में संघर्ष किया है, ऑस्ट्रेलिया के खिलाफ पांच मैचों की टेस्ट श्रृंखला में रोहित शर्मा की अनुपस्थिति में ओपनिंग का मौका मिलने की उम्मीद कर सकते हैं। राहुल ने कहा, 'मैं भारत के लिए तीनों प्रारूपों में खेलना चाहता हूं। पिछले कुछ समय से मैं टी20 टीम से बाहर हूं, लेकिन मुझे पता है कि वापसी के लिए क्या करना है। आईपीएल के नए सत्र का इंतजार कर रहा हूं ताकि अपने प्रदर्शन से टी20 टीम में फिर से जगह बना सकूं।' राहुल का हालिया फॉर्म चिंता का विषय रहा है। उन्होंने 2022 से 12 टेस्ट मैचों की 21 पारियों में केवल 514 रन बनाए, जिसमें उनका औसत 25.7 रहा। इसके बावजूद राहुल ने जोर देकर कहा कि वह व्यक्तिगत आंकड़ों की बजाय टीम के लिए खेलने को प्राथमिकता देते हैं। राहुल ने कहा, 'हमेशा से मेरी प्राथमिकता टीम रही है। व्यक्तिगत प्रदर्शन से ज्यादा टीम के लिए योगदान देना मायने रखता है। अगर मैं टेनिस खेल रहा होता, तो स्थिति अलग होती, लेकिन क्रिकेट में टीम के लिए अलग-अलग भूमिकाएं निभानी पड़ती हैं।' राहुल का मानना है कि आईपीएल उनके लिए मंच प्रदान करेगा, जहां वह अपने फॉर्म को सुधारकर राष्ट्रीय टीम में जगह पक्की कर सकते हैं। भारतीय टीम में वापसी के लिए राहुल के पास आईपीएल के अलावा ऑस्ट्रेलिया के खिलाफ टेस्ट सीरीज में भी खुद को साबित करने का मौका होगा। अगर रोहित शर्मा पहले टेस्ट से बाहर रहते हैं, तो राहुल के पास पारी की शुरुआत का मौका होगा। हालांकि, उनके हालिया प्रदर्शन ने टीम प्रबंधन के सामने चयन को लेकर सवाल खड़े किए हैं। राहुल के लिए यह सीजन बेहद महत्वपूर्ण है, जहां उनका प्रदर्शन उनके भविष्य का रास्ता तय कर सकता है। टीम में उनकी भूमिका और जिम्मेदारियों को लेकर उन्होंने जो समझ दिखलाई है, उससे उनकी वापसी की संभावनाएं मजबूत हो सकती हैं।

पंत का दुर्घटना की चोट से उबरना चमत्कार था, मुझे लगा था कि वह कभी नहीं खेल पायेंगे: शास्त्री

मेलबर्न (एजेंसी)। भारत के पूर्व कोच रवि शास्त्री ने भीषण कार दुर्घटना के बाद जब विकेटकीपर बल्लेबाज ऋषभ पंत को अस्पताल में देखा था तब उनके क्रिकेट भविष्य को लेकर अनिश्चित थे। उन्होंने विकेटकीपर बल्लेबाज के चोट से उबरने को 'चमत्कार' करार दिया। पंत ने इंडियन प्रीमियर लीग (आईपीएल) के बीते सत्र में सीमित ओवरों की क्रिकेट में वापसी करने के बाद दलीप ट्रॉफी से लाल गेंद प्रारूप में सफल वापसी की थी। वह बांग्लादेश और न्यूजीलैंड के खिलाफ घरेलू टेस्ट श्रृंखला में भारतीय टीम का हिस्सा थे। शास्त्री ने 'न्यूज डॉट कॉम डॉट एयू' से कहा, ''ईमानदारी से कहूं तो, अगर आपने उसे देखा होता तो आप उससे दोबारा क्रिकेट खेलने की उम्मीद नहीं करते।''

भारत के इस पूर्व हरफनमौला ने कहा, ''मैं इसे कभी नहीं भूलूंगा। वह बहुत पीड़ादायक स्थिति में था। उसके चोटिल होने के एक महीने बाद मैं उसे अस्पताल में देखने गया था। उसे काफी चोट लगी थी और पूरे शरीर पर चोट के निशान थे।'' शास्त्री ने कहा, ''उसका एक बड़ा ऑपरेशन हुआ था और हर जगह टांके लगे थे। उस स्थिति से ठीक होकर क्रिकेट खेलना एक चमत्कार है। फिर आगे बढ़ना और विश्व कप विजेता टीम में खेलना और टेस्ट टीम का हिस्सा बनना वास्तव में एक बड़ी और उल्लेखनीय उपलब्धि है।''

भारतीय टीम 22 नवंबर से शुरू होने वाली पांच मैचों बॉर्डर गावस्कर श्रृंखला के लिए ऑस्ट्रेलिया में है और इस देश में पंत का औसत 62 का है। उन्होंने ऑस्ट्रेलिया के पिछले दो दौरे में टीम की सफलता में शानदार भूमिका निभाई थी। सड़क दुर्घटना की चोट से वापसी करने के बाद से पंत शानदार लय में है। शास्त्री ने कहा, '' वह शानदार लय के साथ ऑस्ट्रेलिया आया है। वह ऐसा खिलाड़ी जिसका खौफ ऑस्ट्रेलिया की टीम में है। जब वह अस्पताल में था तब हालांकि इस बात की बेहद कम संभावना था कि वह इस दौरे का हिस्सा बनेगा।'' शास्त्री ने कहा, ''अब जब आप उनसे बात करते हैं तो खेल के प्रति उनके मन में सम्मान और भी बढ़ जाता है। अपनी वापसी के बाद से वह इस खेल को और अधिक महत्व देता है। मैंने उसे टेस्ट क्रिकेट के मुताबिक फिटनेस हासिल करने के लिए काफी कड़ी मेहनत करते हुए देखा है।'' पंत दिसंबर 2022 में नयी दिल्ली से अपने गृह नगर रुड़की लौटते समय कार दुर्घटना में घायल हो गए थे।

संक्षिप्त समाचार

श्रीलंका के संसदीय चुनाव में एनपीपी भारी जीत की ओर, केवल एक सीट पर परिणाम घोषित

कोलंबो एजेंसी। श्रीलंका के संसदीय चुनाव में राष्ट्रपति अनुरा कुमारा दिसानायके के नेतृत्व वाली सत्तारूढ़ पार्टी नेशनल पीपुल्स पावर (एनपीपी) भारी जीत की ओर अग्रसर है।मुख्य विपक्षी दल, समागी जन बालवेगया को 11 प्रतिशत और पूर्व राष्ट्रपति रानिल विक्रमसिंघे द्वारा समर्थित नेशनल डेमोक्रेटिक फ्रंट को पांच प्रतिशत वोट मिले हैं। अब तक केवल एक सीट पर परिणाम घोषित हुआ है। स्थानीय समयानुसार रात 11 बजे तक एनपीपी को 70 प्रतिशत वोट मिले हैं। मुख्य विपक्षी दल, समागी जन बालवेगया को 11 प्रतिशत और पूर्व राष्ट्रपति रानिल विक्रमसिंघे द्वारा समर्थित नेशनल डेमोक्रेटिक फ्रंट को पांच प्रतिशत वोट मिले हैं। अब तक केवल एक सीट पर परिणाम घोषित हुआ है। एनपीपी ने गाले में 70 प्रतिशत से अधिक वोट के साथ जीत हासिल की। विश्लेषकों का कहना है कि एनपीपी ने सितंबर के राष्ट्रपति चुनाव की तुलना में अपना वोट शेयर बढ़ाया है। रुझानों के अनुसार एनपीपी 225 सदस्यीय संसद में पूर्ण बहुमत हासिल करते हुए 150 सीटों के आंकड़े को पार कर सकती है। मतदान निगरानी समूहों ने कहा कि गत सितंबर में हुए राष्ट्रपति चुनाव की तुलना में संसदीय चुनाव में कम मतदान हुआ है। राष्ट्रपति चुनाव में 79 प्रतिशत मतदान हुआ था। चुनाव आयोग ने कहा कि देशभर में शांतिपूर्ण मतदान हुआ और करीब 65 प्रतिशत मतदान होने का अनुमान है।

अमेरिका में आ रहा तूफान सारा, बाढ़, बारिश और भूस्खलन को लेकर अलर्ट जारी

वाशिंगटन एजेंसी। अमेरिका में कुछ दिन पहले चक्रवाती तूफान हेलेन ने फ्लोरिडा जैसे बड़े शहरों में जमकर तबाही मचाई थी। वहीं, अब उष्णकटिबंधीय तूफान सारा मध्य अमेरिका में पहुँच रहा है। इस तूफान के कारण विनाशकारी बाढ़, बारिश और भूस्खलन की संभावना जताई गई है। यह तूफान उत्तरी होंडुरास के तट से टकराएगा। सारा में अधिकतम 40 मील प्रति घंटे की रफ्तार से हवाएं चल रही हैं। राष्ट्रीय तूफान केंद्र के पहले के पूर्वानुमानों में मैक्सिको की पूर्वी खाड़ी के निवासियों को तूफान के अमेरिका तक पहुंचने की संभावना पर नजर रखने के लिए कहा गया था, लेकिन अब केंद्र का मानना है कि तूफान मध्य अमेरिका और मैक्सिको के युकाटन प्रायद्वीप तक पहुंचने में काफी धीमा हो जाएगा। सारा 2024 अटलांटिक तूफान के मौसम का 18वां नामित तूफान है। नवंबर में उष्णकटिबंधीय गतिविधि कम हो जानी चाहिए, लेकिन जलवायु परिवर्तन के कारण असाधारण रूप से गर्म पानी के कारण सारा अब इस महीने का तीसरा नामित तूफान है। होंडुरास और निकारागुआ के कुछ हिस्सों के लिए उष्णकटिबंधीय तूफान की चेतावनी जारी की गई है। दोनों देशों में तूफान की बारिश गुरुवार को शुरू हुई और शाम होते ही तेज हवाएं आएंगी और शुक्रवार को तेज हो जाएंगी। राष्ट्रीय तूफान केंद्र के अनुसार, यह तूफान हवा की तीव्रता काफी तेज रहेगी औ विनाशकारी बाढ़ और भूस्खलन के साथ भारी वर्षा पैदा कर सकता है।उत्तरी होंडुरास के कुछ हिस्सों में 30 इंच तक बारिश हो सकती है। पूर्वी मेक्सिको से लेकर निकारागुआ तक मध्य अमेरिका के अन्य हिस्सों में सारा से 15 इंच तक बारिश हो सकती है। अधिकतर, कैरेबियन और मध्य अमेरिका के कुछ हिस्सों को नवंबर के तूफानों से भारी नुकसान उठाना पड़ा है।

विशेषज्ञों का दावा- भारत और चीन भविष्य की वैश्विक अर्थव्यवस्था को देंगे आकार

सिंगापुर, एजेंसी। सिंगापुर की विदेश मंत्री सिम एन ने बृहस्पतिवार को कहा कि भारत और चीन की क्षेत्रीय वृद्धि और विकास में महत्वपूर्ण भूमिका को देखते हुए सिंगापुर और दक्षिण-पूर्व एशियाई क्षेत्र को दोनों देशों के साथ घनिष्ठ संबंध बनाए रखने चाहिए। विदेश मंत्री ने वैश्विक मंच पर आर्थिक महाशक्तियों और अहम देशों के रूप में चीन और भारत के महत्व को रेखांकित किया। सिम एन ने यह टिप्पणी 'चीन और भारत: वैश्विक अर्थव्यवस्था को आकार देने वाले दो बड़े देश कार्यशाला के उद्घाटन सत्र में की। इस कार्यशाला का आयोजन नेशनल यूनिवर्सिटी ऑफ सिंगापुर में ईस्ट एशियन इंस्टीट्यूट और इंस्टीट्यूट ऑफ साउथ एशियन स्टडीज ने किया था। कार्यशाला में विशेषज्ञों ने दोनों देशों के बारे में अपने विचार और राय साझा करते हुए बताया कि क्रय शक्ति समता के आधार पर दुनिया की पहली और तीसरी सबसे बड़ी अर्थव्यवस्थाएं क्रमश- चीन और भारत का वैश्विक स्तर पर बहुत अधिक प्रभाव है। विश्व की 35 फीसदी आबादी दोनों देशों में रहती है तथा अनुमान है कि 2024 में वैश्विक आर्थिक विकास में इनका योगदान 50 प्रतिशत होगा। ईएआई के निदेशक अल्फ्रेड शिपके ने कहा कि चीन और भारत वैश्विक आर्थिक परिदृश्य में महत्वपूर्ण स्तंभ के रूप में खड़े हैं।

खैबर पख्तूनख्वा प्रांत में बम विस्फोट में 5 लोगों की मौत

इस्लामाबाद, एजेंसी। पाकिस्तान के उत्तर-पश्चिमी खैबर पख्तूनख्वा प्रांत में बृहस्पतिवार को हुए बम विस्फोट में कम से कम पांच लोग मारे गए। एक पुलिस अधिकारी ने यह जानकारी दी। अधिकारी ने बताया कि यह विस्फोट अफगानिस्तान की सीमा से लगे उत्तरी वजीरिस्तान जिले के टप्पी दावर इलाके में हुआ, जिसमें कई अन्य लोग घायल हो गए। अधिकारी ने बताया कि घायलों और शवों को जिला अस्पताल ले जाया गया है। अधिकारी ने बताया कि सुरक्षा बल और पुलिस दल घटनास्थल पर पहुंच गए और आतंकवादियों को पकड़ने के लिए व्यापक तलाशी अभियान शुरू कर दिया। मुख्यमंत्री अली अमीन गंदापुर ने विस्फोट की निंदा की।

इजरायल का हिजबुल्लाह पर सबसे भयंकर हमला, एक ही झटके में 200 लड़ाके ढेर

यरुशलम, एजेंसी। इजरायली रक्षा बलों ने गुरुवार को कहा कि हफ्ते भर से जारी हवाई हमलों में 200 हिजबुल्लाह लड़ाके मारे गए और 140 राकेट लॉन्चर नष्ट कर दिए गए। ये लॉन्चर सैनिकों के लिए खतरा पैदा कर रहे थे। मरने वालों में बटालियन आपरेशन प्रमुख और हिजबुल्लाह के राडवान फोर्स में एंटी टैंक हथियारों के बटालियन प्रमुख भी शामिल थे।

हथियार भंडारण और उत्पादन केंद्र नष्ट : हमलों से हिजबुल्लाह की क्षमता को बड़ा नुकसान पहुंचा है। लेबनानी मीडिया ने बेरूत के दहियाह में नए हवाई हमले की सूचना दी। यह लेबनान की राजधानी के दक्षिणी क्षेत्र में शियाओं का गढ़ है। इसमें कहा गया है कि पास स्थित समूह के अधिकांश हथियार भंडारण और उत्पादन केंद्रों को नष्ट कर दिया गया।

बीते 24 घंटे में 78 की मौत : इस बीच, लेबनान के स्वास्थ्य मंत्रालय ने घोषणा की है कि पिछले 24 घंटों में लेबनान के विभिन्न क्षेत्रों में इजरायली हवाई हमलों में 78 लोगों की मौत हो गई, जबकि 122 अन्य घायल हो गए।

हिजबुल्लाह को हथियारों की तस्करी : रॉयटर्स के अनुसार, इजरायल ने मध्य सीरिया में होम्स प्रांत के दक्षिणी इलाके में कुसैर को निशाना बनाया है। सेना ने सीरिया और लेबनान के बीच उन मार्गों पर हमला किया, जिनका इस्तेमाल सीरिया से

हिजबुल्लाह को हथियारों की तस्करी के लिए किया जाता है।

सैन्य स्थलों को निशाना बनाया : इजरायली हवाई हमले ने कुसैर में सीरियाई-लेबनानी सीमा पर पुलों को निशाना बनाया, जिससे महत्वपूर्ण क्षति पहुंची है। वहीं, गुरुवार को सीरिया की राजधानी दमिश्क में कई आवासीय इमारतों पर इजरायली हमलों में 15 लोग मारे गए और 16 घायल हो गए। इजरायल ने कहा कि उन्होंने सैन्य स्थलों को निशाना बनाया है। लेबनान के एक वरिष्ठ अधिकारी ने संकेत दिया है कि हिजबुल्लाह किसी भी युद्धविराम में अपने लड़ाकों को लेबनान-इजरायल सीमा से हटाने को तैयार है। हालांकि, भविष्य में लेबनान में ईरान समर्थित समूह के खिलाफ कार्रवाई की स्वतंत्रता की इजरायल की मांग को खारिज कर दिया।

जल्द खत्म होगी लेबनान में जंग : एक इजरायली मंत्री ने संकेत दिया कि युद्धविराम करीब है। हालांकि उन्होंने कहा कि एक महत्वपूर्ण बिन्दु यह सुनिश्चित करना है कि किसी भी समझौते का उल्लंघन होने पर इजरायल को लेबनान के अंदर कार्रवाई की स्वतंत्रता बरकरार रहे। 7 अक्टूबर को गाजा सीमा के पास इजरायली समुदायों पर हमास के हमलों में कम से कम 1200 लोग मारे गए और 252 इजरायली और विदेशी बंधक बनाए गए। शेष 97 बंधकों में से 30 से ज़्यादा को मृत घोषित कर दिया गया है।

हिजबुल्लाह ने लिया इजरायल से हमले का बदला, तेल अवीव के पास खुफिया अड्डे पर दागीं मिसाइलें : **यरुशलम एजेंसी।** इजरायल और लेबनान के बीच युद्द खत्म होने का नाम ही नहीं ले रहा है। हिजबुल्लाह ने दावा किया कि अब उसने तेल अवीव में तेल हैम सैन्य अड्डे को निशाना बनाया, जो लेबनान सीमा से लगभग 120 किलोमीटर दूर स्थित है। अल जजीरा की रिपोर्ट में ये जानकारी सामने आई है। हिजबुल्लाह ने कहा कि उसने बेस को निशाना बनाने के लिए कई मिसाइलों का इस्तेमाल किया। इसको लेकर हिजबुल्लाह का कहना है कि मिसाइलें इजरायली सेना के सैन्य खुफिया प्रभाग की है। साथ ही इजरायली सेना अभी इसको लेकर कोई टिप्पणी नहीं की है। 30 से अधिक हमले आज हुए 30 से अधिक हमलों में से कुछ में, हिजबुल्लाह ने कहा कि उसने लेबनान के साथ सीमा के पास किर्यत शमोना बस्ती और अन्य समुदायों की ओर रॉकेट दागे। इससे पहले, लेबनान के स्वास्थ्य मंत्रालय ने कहा था कि एक इजरायली हवाई हमले ने बालबेक-हर्मेल गवर्नरेट में बालबेक शहर के आसपास के नागरिक सुरक्षा केंद्र को निशाना बनाया। इसमें कहा गया है कि हमला तब हुआ जब 20 सदस्य अंदर थे। अल जज़ीरा के अनुसार, बाल्बेक-हर्मेल गवर्नर ने एक्स पर हमले को लेकर पोस्ट भी किया। पोस्ट में कहा गया है कि साइट से 12 शव बरामद किए गए हैं, लेकिन मलबे को हटाने की प्रक्रिया जारी है।

नए दस्तावेजों से खुलासा: खालिस्तानी फंडिंग पर चल रही ट्रूडो सरकार, कनाडा की जनता से छुपाई जा रही सच्चाई

ओटावा , एजेंसी। हाल ही में सामने आए दस्तावेजों ने कनाडा की राजनीतिक स्थिरता और खालिस्तानी तत्वों द्वारा दी

जाने वाली वित्तीय सहायता के बीच गहरे और चिंताजनक संबंधों का खुलासा किया है। पहली बार ठोस साक्ष्य यह दर्शाते हैं कि प्रधानमंत्री जस्टिन ट्रूडो की सरकार ने भारत के अनुरोधों को अनदेखा क्यों किया है। भारत लंबे समय से नामित खालिस्तानी आतंकवादी हरदीप सिंह निज्जर और उसके सहयोगियों के खिलाफ सख्त कार्रवाई की मांग कर रहा था, परंतु कनाडा में इस पर कोई ठोस कार्रवाई नहीं की गई। यह महज राजनीतिक अनदेखी नहीं है, बल्कि वित्तीय और राजनीतिक मजबूरी की वजह से लिया गया एक सोच-समझा फैसला है। दस्तावेजों से यह सामने आया है कि निज्जर और उसके सहयोगियों ने न्यू डेमोक्रेटिक पार्टी के नेता जगमीत सिंह ढलिवाल को बड़े पैमाने पर धनराशि पहुंचाई है। ढलिवाल की एनडीपी, ट्रूडो की सरकार की बहुमत को सुनिश्चित करने वाली पार्टी है, जो कि लिबरल पार्टी के लिए सत्ता में बने रहने के लिए आवश्यक है। इस स्थिति ने कनाडा की सत्ताधारी गठबंधन को एक अस्थिर स्थिति में डाल दिया है, जिसमें उसकी राजनीतिक स्थिरता खालिस्तानी हितों पर निर्भर होती जा रही है।इस खतरनाक गठजोड़ ने ट्रूडो के भारत विरोधी हालिया राजनयिक रुख पर भी नई रोशनी डाली है। जब ट्रूडो ने निज्जर की हत्या में भारत की कथित संलिप्तता का आरोप लगाया था, तो यह महज शब्दों का खेल नहीं था, बल्कि वे एक ऐसे नेटवर्क को बचाने का प्रयास कर रहे थे जिसने उनकी सरकार को वित्तीय सहयोग दिया है। वहीं, कनाडा में हिंदू समुदाय, जो अपने को अलग-थलग महसूस करने लगा है, आशंकित है कि कहीं उनकी सुरक्षा राजनीति के नाम पर बलिदान न कर दी जाए।कनाडा में खालिस्तानी तत्वों का राजनीतिक में प्रवेश कोई नई चिंता नहीं है, लेकिन इन दस्तावेजों से पता चलता है कि अब यह मुद्दा कितना गहराई से जड़ पकड़ चुका है। खालिस्तानी समर्थकों ने लंबे समय से कनाडा में शरण पाई है।

सीओपी29 समिट में दिल्ली प्रदूषण का मुद्दा रहा हावी, भारत को मीथेन- ब्लैक कार्बन पर लगाम लगाने की मिली सलाह

बाकू, एजेंसी। दिल्ली में प्रदूषण का स्तर बदतर होने के बाद यहां सीओपी29 जलवायु सम्मेलन में विशेषज्ञों ने भारत से मीथेन और ब्लैक कार्बन जैसे अल्पकालिक जलवायु प्रदूषकों को कम करने का आग्रह किया, जो वायु गुणवत्ता में गिरावट और ग्लोबल वार्मिंग दोनों के लिए प्रमुख कारक होते हैं। अल्पकालिक जलवायु प्रदूषक ग्रीनहाउस गैसों और वायु प्रदूषकों का एक समूह होता है जो जलवायु को निकट अवधि में गर्म करता है और वायु की गुणवत्ता को प्रभावित कर सकता है। एसएलसीपी में ब्लैक कार्बन, मीथेन, ग्राउंड-लेवल ओजोन और हाइड्रोफ्लोरोकार्बन शामिल हैं। नई दिल्ली की वायु गुणवत्ता इस सीजन में पहली बार गंभीर स्तर पर पहुंच गई, बुधवार को वायु गुणवत्ता सूचकांक 418 तक पहुंच गया। 'इंस्टीट्यूट फॉर गवर्नेंस एंड सस्टेनेबल डेवलपमेंट में भारत की कार्यक्रम निदेशक जेरीन ओशो और ढ्ढत्रस्ष्ठ के अध्यक्ष ड्यूरवुड जेल्के ने बताया कि स्रष्ठक्कमें कटौती की रणनीतियां प्रदूषण और ग्लोबल वार्मिंग से निपटने में कैसे मदद कर सकती हैं। ड्यूरवुड जेल्के ने बताया कि वर्तमान वार्मिंग के लिए आधा जिम्मेदार स्रष्ठक्कहै। जेलके ने बताया, अगर हम एसएलसीपी पर ध्यान देते हैं, तो हम तेजी से शीतलन प्रभाव प्राप्त कर सकते हैं और दीर्घकालिक कार्बन उत्सर्जन को कम करने के लिए महत्वपूर्ण समय हासिल कर सकते हैं।

भारतवंशी तुलसी गबार्ड की भगवद् गीता पर है अगाध श्रद्धा, हिंदू धर्म के लिए कई बार उठा चुकी हैं आवाज

वाशिंगटन एजेंसी। नवनिर्वाचित राष्ट्रपति डोनाल्ड ट्रंप द्वारा पहली अभारतीय हिंदू नेता तुलसी गबार्ड को अमेरिका की नेशनल इंटेलीजेंस एजेंसी का निदेशक नियुक्त करने को परंपरागत अमेरिकी राजनीति में बड़े बदलाव के संकेत के तौर पर देखा जा रहा है। हिंदू धर्म की परंपराओं और रीति रिवाज में गहरी आस्था रखने वाली गबार्ड ना सिर्फ भारत और अमेरिका के मौजूदा रणनीतिक रिश्तों को और ज्यादा प्रगाढ़ बनाने की प्रबल समर्थक रही हैं बल्कि समय-समय पर वह हिंदू हितों की बात भी खुल कर रखती रही हैं। उनकी नेतृत्व में भारत व अमेरिका के बीच आतंकवाद के खिलाफ सहयोग बढ़ने की संभावना है। वैसे इस क्षेत्र में दोनों देशों के बीच लगातार सहयोग बढ़ रहा है। तुलसी ने पूरी तरह से हिंदू धर्म को अंगीकार कर लिया अमेरिकन सामोआ (दक्षिणी प्रशांत महासागर में स्थित अमेरिका के अधिकार द्वीप) में जन्मी तुलसी गबार्ड की मां कैरोल गबार्ड का झुकाव हिंदू धर्म की तरफ था। उन्होंने अपने बच्चों के हिंदू नाम रखे हैं। किशोरवस्था में आते-आते तुलसी ने पूरी तरह से हिंदू धर्म को अंगीकार कर लिया। उन्होंने दो दशक तक आर्मी नेशनल गार्ड को अपनी सेवाएं दी हैं। 21 वर्ष की आयु में गबार्ड ने राजनीति में प्रवेश किया था। वह पहली बार प्रतिनिधि सभा की हिंदू सदस्य बनी थीं। इसके बाद वह जब कांग्रेस में चयनित हुई तो गीता पर हाथ रख कर शपथ ली थी। एक साक्षात्कार में उन्होंने गीता को अपनी जीवन-रेखा बताया था। राष्ट्रपति ट्रंप की कट्टर

समर्थक के तौर पर सामने आईं वर्ष 2020 में राष्ट्रपति पद के लिए डेमोक्रेट पार्टी की तरफ से दावेदारी भी पेश की। लेकिन जब यह स्पष्ट हो गया कि डेमोक्रेट पार्टी की तरफ से कमला हैरिस को प्रतिनिधि बनाया जाएगा तो वह पीछे हट गईं। बाद में वह राष्ट्रपति ट्रंप की कट्टर समर्थक के तौर पर सामने आईं। ट्रंप की तरफ से उन्हें अमेरिका की राष्ट्रीय खुफिया एजेंसी के मुखिया के पद पर नियुक्त करने पर गबार्ड ने बुधवार देर रात कहा कि आपकी कैबिनेट के सदस्य के तौर पर अमेरिकी लोगों की सुरक्षा, रक्षा व आजादी के लिए काम करने का अवसर देने पर आपका धन्यवाद, राष्ट्रपति डोनाल्ड ट्रंप। गबार्ड ने भारत के साथ संबंधों को खास तरजीह देने की वकालत की गबार्ड ने पूर्व में हमेशा से भारत के साथ संबंधों को खास तरजीह देने की वकालत की है। कई मौकों पर उन्होंने भारत के हितों का खुल कर समर्थन किया है। भारत ने जब अंतरराष्ट्रीय योग दिवस मनाने का प्रस्ताव संयुक्त राष्ट्र में पेश किया था तो सबसे पहला समर्थन गबार्ड ने ही किया था। बाद में गबार्ड ने मोदी की अमेरिका यात्रा के दौरान मुलाकात भी की थी और उन्हें गीता भी भेंट की। अमेरिका में जब हिंदू धर्म स्थलों पर हमला हुआ तो उन्होंने इसका विरोध किया। हाल ही में जब बांग्लादेश में मंदिरों पर हमलों को लेकर भी इंटरनेट मीडिया पर आवाज बुलंद की। पाकिस्तान व इसके समर्थन से चलने वाले आतंकवादी संगठनों के खिलाफ भी तुलसी काफी कठोर विचार रखती हैं।

अमेरिकी में राष्ट्रपति चुनाव के बाद पहला बड़ा आयोजन, कैपिटल हिल में धूमधाम से मनाई गई दिवाली

वाशिंगटन, एजेंसी। अमेरिका में 24 से अधिक सांसदों और भारतीय अमेरिकियों ने 'कैपिटल में दिवाली मनाई। पिछले सप्ताह के राष्ट्रपति चुनाव के बाद अमेरिकी कांग्रेस में यह पहला बड़ा आयोजन था। मंगलवार को ''कैपिटल हिल में दिवाली का वार्षिक आयोजन बीएपीएस श्री स्वामीनारायण मंदिर द्वारा हिंदू अमेरिकन फाउंडेशन, सिख फॉर अमेरिका, जैन एसोसिएशन ऑफ नॉर्थ अमेरिका और आर्ट ऑफ लिविंग समेत कई अन्य भारतीय अमेरिकी संगठनों के सहयोग से किया गया था। पिछले सप्ताह राष्ट्रपति चुनाव में डोनाल्ड ट्रंप ने जीत हासिल की थी। दिवाली समारोह को संबोधित करते हुए सीनेटर रैंड पॉल ने कहा कि अमेरिका अप्रवासियों की भूमि है, जो विश्वभर से सर्वश्रेष्ठ और प्रतिभाशाली लोगों को आकर्षित करता है। उन्होंने इस बात पर जोर दिया कि वे मिलकर अमेरिका को एक महान देश बनाते हैं। पॉल ने कहा, ''मैं वैध आव्रजन नियमों का बड़ा समर्थक हूं और इसे बढ़ाने के लिए मेरे पास कई विधेयक हैं और मैं इस पर काम करना जारी रखूंगा। दिवाली की शुभकामनाएं। इस मौके पर

भारतीय अमेरिकियों को बधाई देते हुए मिसिसिपी की सीनेटर सिंडी हाइड-स्मिथ ने कहा कि वह अगले चार वर्षों के लिए उत्सुक हैं। उन्होंने कहा, ''हम इस देश में समृद्धि लाना चाहते हैं, उन लोगों के लिए, जो कुछ नया करना चाहते हैं। उन्होंने कहा, ''हम आपको प्रोत्साहित करना चाहते हैं , हम एक स्थिर माहौल चाहते हैं। हम एक बेहतरीन अर्थव्यवस्था चाहते हैं। हम हर किसी के लिए एक सुरक्षित जगह चाहते हैं, जहां वे अपने परिवार का पालन-पोषण कर सकें। इस समारोह में अमेरिका में भारत के राजदूत विनय मोहन क्वात्रा भी मौजूद थे। क्वात्रा ने अपने संबोधन में कहा, ''यह (दीपावली) एक भारतीय त्योहार है जिसे दुनियाभर में मनाया जाता है। आपकी यहां उपस्थिति, इतने सारे सांसदों और सीनेटर की उपस्थिति ने इसे सबसे खास बना दिया है। यह रिश्ते के प्रति उनकी प्रतिबद्धता का प्रतीक है। कांग्रेस सदस्य श्री थानेदार ने कहा, ''मैं हिंदू मंदिरों पर हमलों के मामले में विदेश विभाग के साथ मिलकर काम कर रहा हूं और यह सुनिश्चित कर रहा हूं कि पूरे अमेरिका में हमारे समुदाय की सुरक्षा हो। मैं बांग्लादेश में हिंदुओं पर हो रहे अत्याचारों के मामले में भी विदेश विभाग के साथ संपर्क में हूं। अपने संबोधन में कांग्रेस सदस्य राजा कृष्णमूर्ति ने कहा, ''आप अमेरिका में सबसे तेजी से बढ़ने वाले जातीय अल्पसंख्यक हैं। आप सबसे समृद्ध, सबसे शिक्षित हैं। हर सात डॉक्टरों में से एक देसी है। प्रतिनिधि सभा के पूर्व नेता स्टेनी होयर ने देश की प्रगति में भारतीय अमेरिकियों के योगदान की सराहना की।

ट्रंप गुजराती को देने वाले हैं बड़ी जिम्मेदारी

वाशिंगटन एजेंसी। डोनाल्ड ट्रंप अमेरिकी राष्ट्रपति का चुनाव जीतने के बाद हर रोज बड़े बड़े फैसले करते दिख रहे हैं। उन्होंने एलन मस्क से लेकर तुलसी गबार्ड को बड़ी जिम्मेदारी सौंपी है। हर कोई उनकी कैबिनेट सदस्यों को देख चौंक रहा है। हाल ही में उन्होंने मैट गेट्ज को अटॉर्नी जनरल, पीट हेगसेट को रक्षा सचिव और तुलसी गबार्ड को राष्ट्रीय खुफिया निदेशक के लिए नामित किया है। हालांकि, आलोचकों का कहना है कि ये सब अनुभवहीन लोग हैं और ट्रंप की ये बड़ी गलती है, लेकिन ट्रंप सबको चौंकाने से पीछे नहीं हट रहे। इसी कड़ी में एक और गुजराती नाम जुड़ा है जिसे ट्रंप का वफादार कहा जाता है।

वफादारों को बड़ी जिम्मेदारी दे रहे ट्रंप : माना जा रहा है कि ट्रंप शीर्ष पदों पर अपने सबसे वफादार व्यक्तियों का चयन कर रहे हैं ताकि वह अपने स्वयं के सहयोगियों के दबाव में कभी न आएं। जो कि पहले कार्यकाल के दौरान कई मामलों में हुआ था। अब ट्रंप गुजराती मूल के काश पटेल को बड़ी जिम्मेदारी दे सकते हैं। पहले माना जा रहा था कि वो काश पटेल को सीआईए प्रमुख बनाएंगे, लेकिन उन्होंने अपने करीबी सहयोगी जॉन रैटक्लिफ को सीआईए हेड के रूप में नामित किया है। हालांकि, अब पटेल को एफबीआई में शीर्ष पद मिलने की उम्मीद है। एनबीसी ने कहा कि शीर्ष खुफिया एजेंसियों के लिए उनकी संभावित नियुक्ति ने खुफिया समुदाय में अलार्म की घंटी बजा दी है। कुछ अधिकारियों को पहले डर था कि ट्रंप ने पटेल को सीआईए के निदेशक के रूप में नामित किया है। काश पटेल पहले भी ट्रंप के साथ काम कर कई अहम प्रोजेक्ट को पूरा कर चुके हैं।

क्यों पटेल से डर रहा खुफिया समुदाय : दरअसल, पटेल के अमेरिका के खुफिया समुदाय के बारे में कट्टरपंथी विचार हैं, जिसके बारे में वो एक पुस्तक गवर्नमेंट गैंगस्टर्स- द डीप स्टेट, द ट्रुथ एंड द बैटल फॉर अवर डेमोक्रेसी में विचार भी रख चुके हैं। यहां तक की ट्रंप ने कहा कि पटेल की पुस्तक उनके अगले कार्यकाल का खाका होगी। उन्होंने कहा कि ये हर भ्रष्टाचारी को उजागर करने वाला एक शानदार रोडमैप है, जो केवल अमेरिकी लोगों के लिए काम करने के लिए हमारी एजेंसियों और विभागों को वापस काम पर लाएगा। ट्रंप ने ये भी कहा था कि हम इस ब्लूप्रिंट का उपयोग व्हाइट हाउस की ताकत को गैंगस्टरों से वापस लाने और सरकार के सभी पदों को स्वतंत्र बनाने में मदद करने के लिए करेंगे। वकील के रूप में की करियर की शुरुआत 44 वर्षीय पटेल का पूरा नाम कश्यप प्रमोद पटेल है। उनका जन्म न्यूयॉर्क में गुजराती-मूल के परिवार में हुआ। उनका परिवार मूल रूप से वडोदरा का रहने वाला है। हालांकि, माता-पिता माता-पिता यूगांडा में रहते थे, जो पूर्वी अफ्रीका से अमेरिका में आ गए थे। उन्होंने अपनी कानून की डिग्री हासिल करने के लिए न्यूयॉर्क लौटने से पहले रिचमंड विश्वविद्यालय में अपनी स्नातक की पढ़ाई पूरी की। वह आइस हॉकी खिलाड़ी और कोच भी रह चुके हैं।

इस्लामिक राष्ट्र बनेगा बांग्लादेश ! संविधान से सेक्युलरिज्म-धर्मनिरपेक्ष शब्द हटाने का प्रस्ताव

ढाका एजेंसी। हिंसक छात्र आंदोलन के चलते गत पांच अगस्त को शेख हसीना की सरकार के पतन के बाद बांग्लादेश अब इस्लामिक देश बनने की राह पर बढ़ता दिख रहा है। देश के अटॉर्नी जनरल मोहम्मद असदुज्जमां ने इसके लिए पैरवी की है। उन्होंने संविधान में बड़े बदलाव करने और धर्मनिरपेक्ष समेत कई प्रमुख शब्दों को हटाने का सुझाव दिया है।

90 प्रतिशत आबादी मुस्लिम : उन्होंने कहा कि समाजवाद और धर्मनिरपेक्षता उस देश की वास्तविक तस्वीर पेश नहीं करते, जहां 90 प्रतिशत आबादी मुस्लिम है। यूनाइटेड न्यूज आफ बांग्लादेश की खबर के अनुसार, असदुज्जमां ने समाजवाद, बंगाली राष्ट्रवाद, धर्मनिरपेक्ष और बंगबंधु शेख मुजीबुर रहमान को राष्ट्रपिता की उपाधि देने जैसे प्रविधानों को हटाने का सुझाव दिया है।

संविधान संशोधन की वैधता : उन्होंने हाई कोर्ट में बांग्लादेश के 15वें संविधान संशोधन की वैधता पर चल रही सुनवाई के पांचवें दिन इस तरह की पैरवी की। उन्होंने मूल वाक्यांश को पुन- स्थापित करने की वकालत की, जिसमें अल्लाह पर अटूट विश्वास पर जोर दिया गया था। उन्होंने अनुच्छेद नौ में बंगाली राष्ट्रवाद की प्रासंगिकता पर भी सवाल उठाया और इसे आधुनिक लोकतांत्रित सिद्धांतों के साथ असंगत करार दिया। असदुज्जमां ने यह दलील दी कि ये बदलाव देश को लोकतांत्रिक और ऐतिहासिक चरित्र के अनुरूप बना देंगे। उन्होंने जनमत संग्रह के प्रविधान को फिर से लागू करने की अपील भी की, जिसे 15वें संशोधन में समाप्त कर दिया गया था। अटॉर्नी जनरल ने कार्यवाहक सरकार प्रणाली को खत्म करने के कदम का भी विरोध किया और कहा कि यह लोकतंत्र पर आघात

है। आखिर में उन्होंने कहा कि अंतरिम सरकार 15वें संशोधन को मोटे तौर पर असंवैधानिक घोषित करना चाहती है और केवल कुछ चुनिंदा प्रविधानों को ही बरकरार रखना चाहती है।

बांग्लादेश छात्र आंदोलन : असदुज्जमां ने सुनवाई के बाद मीडिया से बात की और कहा कि 15वें संविधान संशोधन को बरकरार रखना मुक्ति संग्राम, 1990 के जन विद्रोह और इस वर्ष जुलाई में छात्र आंदोलन की भावना को कमजोर करता है। यह संशोधन अबू सईद और मुग्धो जैसे बलिदानियों के साथ विश्वासघात है।

अटॉर्नी जनरल नियुक्त : बता दें कि बांग्लादेश में जुलाई में सरकार विरोधी प्रदर्शनों में अबू सईद और मुग्धो जैसे छात्र शामिल थे। हिंसक छात्र आंदोलन के बाद शेख हसीना सरकार अपदस्थ हो गई थी इसके बाद मोहम्मद यूनुस की अगुआई में अंतरिम सरकार बनी।

क्या है 15वां संविधान संशोधन : ढाका ट्रिब्यून के अनुसार, बांग्लादेश की संसद में 30 जून, 2011 को 15वें संविधान संशोधन को पारित किया गया था। इसमें धर्मनिरपेक्षता को बहाल करने के साथ ही शेख मुजीबुर को राष्ट्रपिता की मान्यता दी गई थी, कार्यवाहक सरकार प्रणाली को खत्म किया गया था और संसद में महिलाओं के लिए आरक्षित सीटों की संख्या 45 से बढ़ाकर 50 की गई थी।

एक और बाघ की मौत, संकट में आ जाएगा मध्यप्रदेश का टाइगर स्टेट का दर्जा

-बाघ की मौत ने वन विभाग की लापरवाही उजागर की

भोपाल। मध्यप्रदेश के पेंच टाइगर रिजर्व में एक और बाघ की मौत ने वन्यजीव प्रेमियों और वन विभाग को हिल कर रख दिया है। दक्षिणी वन मंडल में एक बाघ की मृत अवस्था में प्राप्त हुई, जिसकी मौत के कारणों का पता पोस्टमार्टम से चला। रिपोर्ट के अनुसार, बाघ को चोट लगने के कारण शिकार करने में असमर्थ हो गया था, और वह कई दिनों तक इधर-उधर भटकता रहा। बाघ ने जंगल में भोजन की तलाश की, लेकिन अंततः भोजन नहीं मिलने पर अपनी जिंदगी खो दी। यह घटना विशेष रूप से चिंता का विषय बनी है, क्योंकि बाघ का शव एक रिहायशी इलाके के नजदीक मिला था, और आसपास के ग्रामीणों ने बाघ के मूवमेंट की सूचना दी थी। इसके बावजूद, वन विभाग ने समय रहते ध्यान नहीं दिया। विभाग द्वारा जंगल में पेट्रोलिंग और सीसीटीवी निगरानी की जा रही है, फिर भी घायल बाघ का पता नहीं चल पाया। जहां एक ओर मध्यप्रदेश, जिसे देश का टाइगर स्टेट कहा जाता है, में बाघों की मौत का सिलसिला लगातार जारी है। पेंच टाइगर रिजर्व में मई 2024 में एक बाघिन का शव मिला था, बीते कुछ सालों में करंट लगने या अन्य कारणों से बाघों की मौतें सामने आई हैं। 2023 में भी करंट लगाकर एक बाघ का शिकार करने की घटना सामने आई थी।

बहराइच में तेंदुए के हमले में चार वर्षीय बालक की मौत, गांव में कोहराम

बहराइच । बहराइच जिले के बाजपुर गांव में तेंदुए के हमले में एक चार वर्षीय बालक की दुखद मौत हो गई। वन विभाग के अधिकारियों के अनुसार, यह घटना तब हुई जब संदीप नामक युवक अपनी पत्नी और चार साल के बेटे अभिनंदन के साथ गन्ने की फसल काटने के लिए खेतों में गया था। तभी संदीप और उसकी पत्नी खेतों में काम कर रहे थे, जबकि उनका बेटा अभिनंदन खेल रहा था। अचानक, खेत में छिपे तेंदुए ने बच्चे पर हमला कर बच्चे को अपने मुंह में दबोचकर सरयू नहर की ओर भाग गया। इस दौरान परिजन शोर मचाते हुए तेंदुए के पीछे दौड़े, लेकिन तेंदुआ बच्चे को छोड़कर जंगल की ओर भाग गया। परिजनों और गांव वालों शोर मचाने पर तेंदुआ बच्चे को अधमरा करके छोड़ गया। इसके बाद गंभीर रूप से घायल बच्चे को परिजन तुरंत प्राथमिक स्वास्थ्य केंद्र ले गए, लेकिन इलाज के दौरान उसकी मौत हो गई। वन क्षेत्राधिकारी आशीष गौड़ ने घटना की जानकारी देकर कहा कि पीड़ित परिवार को पांच हजार रुपये की आर्थिक सहायता दी गई है।

पाकिस्तान से बांग्लादेश पहुंचे 300 से ज्यादा कंटेनर, भारतीय सुरक्षा एजेंसियां हुई सतर्क

नई दिल्ली। पाकिस्तान ने बांग्लादेश को समुद्र के रास्ते हथियार भेजने का पहला कदम उठाया है, इससे भारतीय सुरक्षा प्रतिष्ठानों में चिंता बढ़ गई है। कराची से बांग्लादेश के चटगांव तक पहुंचे 300 से ज्यादा कंटेनरों में हथियारों की बड़ी खेप होने की खबर है। यह पाकिस्तान और बांग्लादेश के बीच 1971 के मुक्ति संग्राम के बाद पहला सीधा समुद्री संपर्क है, जो दोनों देशों के रिश्तों में एक नई शुरुआत का संकेत है। बांग्लादेश में शेख हसीना सरकार के सत्ता से बाहर होने के बाद, मुहम्मद यूनुस की अंतरिम सरकार ने पाकिस्तान के साथ संबंधों में बदलाव का संकेत दिया है। पाकिस्तान और बांग्लादेश के नेताओं की संयुक्त राष्ट्र की बैठक में मुलाकात के बाद दोनों देशों के बीच व्यापार बढ़ाने की उम्मीद जाहिर की थी। बांग्लादेश ने पाकिस्तान से तोपखाने के गोले, टैंक गोला-बारूद, विस्फोटक और प्रोजेक्टाइल का ऑर्डर किया था, और अब बांग्लादेश की सेना को पाकिस्तानी हथियारों की पहली खेप मिल चुकी है। वहीं भारतीय सुरक्षा विशेषज्ञों के अनुसार, समुद्री संपर्क से भारत के पूर्वोत्तर राज्यों में दिक्कत बढ़ सकती है। चटगांव और मोंगला बांग्लादेश के प्रमुख बंदरगाह हैं, जो दशकों तक पाकिस्तान की पहुंच से बाहर थे। लेकिन अब बांग्लादेश और पाकिस्तान के बीच सीधा समुद्री संपर्क स्थापित होने से इन दोनों देशों के रिश्तों में नए समीकरण बन सकते हैं, जो भारत की सुरक्षा स्थिति के लिए चुनौतीपूर्ण हो सकते हैं।

20 नवंबर को मतदान के कारण 6 राज्यों में रहेगी सार्वजनिक छुट्टी

नई दिल्ली। 20 नवंबर को झारखंड, महाराष्ट्र, उत्तर प्रदेश, पंजाब, केरल और उत्तराखंड में मतदान होनो है जिसके चलते यहां सार्वजनिक अवकाश घोषित किया गया है। इन राज्यों में स्कूल, कॉलेज, बैंक, पोस्ट ऑफिस और सरकारी कार्यालय बंद रहेंगे ताकि मतदाता बिना किसी बाधा के अपने मतदान का इस्तेमाल कर सकें। झारखंड में 38 विधानसभा सीटों पर वोटिंग होना है यहां दूसरे चरण के लिए मतदान होगा। 12 जिलों के 528 उम्मीदवार मैदान में हैं। यहां 1.23 करोड़ से ज्यादा मतदाता अपने मताधिकार का प्रयोग करेंगे। महाराष्ट्र में 288 विधानसभा सीटों पर वोट डाले जाएंगे। महाराष्ट्र में एक ही चरण में चुनाव होंगे। कुल 4,140 उम्मीदवार चुनाव लड़ रहे हैं, जो 2019 के विधानसभा चुनाव की तुलना में 28 फीसदी ज्यादा हैं। वहीं यूपी की 9 विधानसभा सीटों पर उपचुनाव होना है जिसमें फूलपुर, गाजियाबाद, मझवां, खैर, मीरापुर, सीसामऊ, कटेहरी, करहल और कुंदरकी सीटें हैं। पंजाब में 4 विधानसभा सीटों पर वोट डाले जाएंगे जिसमें डेरा बाबा नानक, छब्बेवाल, गिद्दड़बाहा, बरनाला हैं। केरल की एक विधानसभा सीट पलक्कड़, उत्तराखंड की एक विधानसभा सीट केदारनाथ और महाराष्ट्र की एक लोकसभा सीट नांदेड़ लोकसभा पर मतदान होगा। राज्य सरकारों ने मतदान में नागरिकों की भागीदारी तय करने के लिए सार्वजनिक अवकाश की घोषणा की है। सभी सीटों के परिणाम 23 नवंबर को आएंगे।

शिकायतों के बाद एक्शन में चुनाव आयोग, नड्डा और खड़गे से मांगा जवाब, दी यह सलाह

नई दिल्ली(एजेंसी)। भारतीय चुनाव आयोग ने शनिवार को बीजेपी अध्यक्ष जेपी नड्डा और कांग्रेस अध्यक्ष मल्लिकार्जुन खड़गे को अलग-अलग पत्र भेजकर एक-दूसरे की शिकायत पर टिप्पणी करने को कहा है। आयोग ने सोमवार दोपहर एक बजे तक दोनों पक्षों से औपचारिक प्रतिक्रिया मांगते हुए उनके बीच शिकायतों का आदान-प्रदान किया। ईसीआई ने पार्टी नेताओं को लोकसभा चुनाव के दौरान 22 मई, 2024 को दी गई एक पूर्व सलाह की याद दिलाई, जिसमें उन्हें स्टार प्रचारकों और नेताओं पर नजर रखने के लिए कहा गया था ताकि सार्वजनिक मर्यादा का उल्लंघन न हो और चुनाव के दौरान एमसीसी का अक्षरशः पालन किया जा सके।

यह महाराष्ट्र और झारखंड में चल रहे विधानसभा चुनावों में भाजपा और कांग्रेस द्वारा चुनाव आयोग से एक-दूसरे के खिलाफ शिकायत करने के बाद आया है। कांग्रेस ने भारत के चुनाव आयोग से महायुति अभियान को बढ़ावा देने के लिए मराठी भाषा के टेलीविजन धारावाहिकों में रणनीतिक रूप से विज्ञापन दिए जाने की शिकायत की है। एक मराठी टेलीविजन चैनल कल से विज्ञापन चला रहा है जिसमें धारावाहिक के एक विशेष दृश्य के बाद शिव सेना के अभियान नारे का एक होर्डिंग दिखाया गया है। महाराष्ट्र कांग्रेस के महासचिव सचिन सावंत ने विज्ञापन लगाने को लेकर राज्य चुनाव आयोग से शिकायत की.

सावंत ने इसमें शामिल लोगों के खिलाफ कार्रवाई करने के लिए राज्य चुनाव आयोग के अधिकारियों से संपर्क किया है। कांग्रेस नेता के अनुसार विज्ञापन कल से प्रसारित होना शुरू हुआ और आज तक चल रहा है और उन्हें एक अन्य मराठी मनोरंजन चैनल के धारावाहिकों पर ऐसे ही विज्ञापन चलने की शिकायत मिली है। भाजपा ने आरोप लगाया कि कुछ मुस्लिम संगठन अपने समुदाय के सदस्यों से धर्म के आधार पर इंडिया ब्लॉक को वोट देने की अपील करके महाराष्ट्र और झारखंड में चुनावी माहौल को खराब करने की कोशिश कर रहे हैं, और चुनाव आयोग और सुप्रीम कोर्ट से इस मामले में कार्रवाई करने का आग्रह किया है।

भाजपा मुख्यालय में एक संवाददाता सम्मेलन को संबोधित करते हुए, पार्टी के राष्ट्रीय प्रवक्ता गौरव भाटिया ने कहा कि ऑल इंडिया मुस्लिम पर्सनल लॉ बोर्ड के पदाधिकारी मौलाना सज्जाद नोमानी ने कहा कि संगठन ने महाराष्ट्र विधानसभा चुनाव में 269 सीटों पर महा विकास अघाड़ी (एमवीए) और कुछ सीटों पर अन्य गैर-भाजपा दलों को समर्थन देने का फैसला किया है। उन्होंने कहा कि नोमानी ने मुसलमानों से एमवीए को वोट देने की अपील करते हुए कहा है कि 2024 के महाराष्ट्र विधानसभा चुनाव के नतीजे न केवल राज्य के भविष्य पर बल्कि पूरे देश के भविष्य पर असर डालेंगे। भाटिया ने दावा किया कि इससे पहले जमीयत उलेमा-ए-हिंद की लोहरदगा इकाई ने मुसलमानों से झारखंड में कांग्रेस-जेएमएम-आरजेडी-सीपीआई (एमएल) लिबरेशन गठबंधन के लिए एकजुट होकर वोट करने की अपील की थी।

एआईएमआईएम नेता अकबरुद्दीन ने दिया मराठा आरक्षण को अपना समर्थन

मुंबई। ऑल इंडिया मजलिस-ए-इत्तेहादुल मुस्लिमीन यानि एआईएमआईएम के नेता अकबरुद्दीन ओवैसी ने मराठा आरक्षण को अपना समर्थन दिया। उन्होंने महाराष्ट्र में तेलंगाना की तर्ज पर मुस्लिम आरक्षण लागू करने की मांग की। उन्होंने कहा,卐महाराष्ट्र में मराठा नेताओं को मैं पूरी तरह से समर्थन दूंगा। वे मराठा आरक्षण के लिए संघर्ष कर रहे हैं। जब भी उन्हें मेरी जरूरत हो, मैं उनका साथ दूंगा। लेकिन एक बात कहूंगा, कि हमारे तेलंगाना में मुसलमानों के लिए 4 प्रतिशत आरक्षण दिया जा रहा है। महाराष्ट्र में क्यों नहीं है? ऐसा क्यों है? इसका कारण यह है कि हमारा इतिहास मजबूत नहीं है। लोग हमेशा इल्जाम लगाते हैं। ओवैसी ने कहा, पहले राज शेखर रेड्डी मुख्यमंत्री थे, फिर चंद्रशेखर राव आए और उनकी टीम में हो गए। अब कांग्रेस के रेवंत रेड्डी आए और फिर, अकबर और असद भी उनके साथ आ गए। माफ करना मेरे भाई, मुख्यमंत्री के पास हम नहीं रहते, वे हमारे पास रहते हैं। जो भी मुख्यमंत्री होता है, उसे हमारी जरूरत होती है। उन्होंने कहा, 'कोई राम भक्त है, तब मैं उस तरह मोहम्मद और रसूल अल्लाह का चाहने वाला गुलाम हूं। मैं रसूल अल्लाह का आशिक हूं और आज मैं उनके आशिकों के बीच खड़ा हूं। रसूल के इश्क का वास्ता देते हुए, मैं यही अपील करता हूं कि वक्त बर्बाद करने का नहीं है, यह वक्त एक होने, संगठित होने और मुक्त होने का है।

एकनाथ शिंदे ने उद्धव ठाकरे और अजित पवार ने शरद पवार की पीठ में छुरा घोंपा: रेवंत रेड्डी

चंद्रपुर (महाराष्ट्र) (एजेंसी)। । तेलंगाना के मुख्यमंत्री रेवंत रेड्डी ने कहा कि महाराष्ट्र के मुख्यमंत्री एकनाथ शिंदे ने सत्ता के लिए उद्धव ठाकरे जबकि उपमुख्यमंत्री अजित पवार ने शरद पवार की पीठ में छुरा घोंपा। चंद्रपुर जिले में महा विकास आघाडी (एमवीए) के उम्मीदवार के लिए एक रैली को संबोधित करते हुए रेड्डी ने कहा कि अगर महाराष्ट्र के लोग गर्व के साथ जीना चाहते हैं तो शिंदे और अजित पवार को (राजनीतिक रूप से) दफन कर देना चाहिए। उन्होंने कहा, एकनाथ शिंदे ने उद्धव ठाकरे की पीठ में छुरा घोंपा और गुजरात का गुलाम बनना चुना।

उपमुख्यमंत्री अजित पवार ने अपने चाचा और गुरु शरद पवार की पीठ में छुरा घोंपा। मैं महाराष्ट्र के लोगों से अपील करता हूं कि अगर वे गर्व से सिर ऊंचा करके जीना चाहते हैं तो उन्हें शिंदे और अजित पवार को दफना देना चाहिए। रेड्डी ने दावा किया कि दिल्ली, मुंबई, कोलकाता और चेन्नई समेत भारत के छह सबसे बड़े शहरों ने भाजपा को नकार दिया है। उन्होंने आरोप लगाया कि गुजरात से मुंबई को लूटने के लिए दो लोग आए, जिनके नाम हैं प्रधानी और अडाणी है।

उन्होंने कहा, डबल इंजन सरकार का मतलब है कि एक (इंजन) प्रधानी है और दूसरा अडाणी है। अजित पवार ने कबूल किया था कि अडाणी एमवीए सरकार को गिराने की साजिश में शामिल थे। उन्होंने कहा कि तेलंगाना सरकार ने राज्य सरकार में युवाओं को 50,000 नौकरियां दी हैं और यह उपलब्धि गुजरात सरकार भी हासिल नहीं कर सकती।

मुडा मामले में सीएम सिद्धारमैया और उनके परिवार की प्रत्यक्ष भूमिका नहीं

-लोकायुक्त पुलिस ने जांच रिपोर्ट में प्राधिकरण के अधिकारियों को ठहराया जिम्मेदार

बैंगलुरु (एजेंसी)। मैसूरु विकास प्राधिकरण (मुडा) के भूखंड आवंटन मामले में लोकायुक्त पुलिस ने जांच रिपोर्ट में सीएम एन. सिद्धारमैया और उनके परिवार की किसी भी प्रत्यक्ष भूमिका से इनकार कर दिया है। रिपोर्ट में कहा गया है कि भूखंड आवंटन में अनियमितताएं और त्रुटियां मुडा के अधिकारियों की ओर से हुई हैं। जांच में सीएम द्वारा पद और अधिकारों के दुरुपयोग के सबूत नहीं मिले हैं। उनके परिवार के सदस्य, विशेषकर उनकी पत्नी को भूखंड आवंटन में कोई अनुचित लाभ देने की पुष्टि नहीं हुई है। जांच में भूखंड आवंटन में त्रुटियों के लिए प्राधिकरण के अधिकारियों को जिम्मेदार ठहराया गया है। जांच में पाया कि अधिग्रहित भूमि को कृषि भूमि में परिवर्तित करने और भूखंड आवंटन प्रक्रिया में नियमों का पालन नहीं किया गया। सीएम सिद्धारमैया की पत्नी को 14 भूखंडों का आवंटन प्रक्रिया में हुई त्रुटियों के कारण हुआ, जिसे मुडा अधिकारियों की प्रशासनिक लापरवाही बताया गया है। लोकायुक्त पुलिस ने लोकायुक्त पुलिस महानिदेशक को स्टेटस रिपोर्ट सौंप दी है। मामले की जांच के दो चरण पूरे हो चुके हैं। जनप्रतिनिधि विशेष अदालत ने इस मामले में 25 दिसंबर तक जांच पूरी कर रिपोर्ट पेश करने के निर्देश दिए हैं। मुडा के भूखंड आवंटन में कथित अनियमितताओं को लेकर विपक्षी दलों ने सीएम सिद्धरामैया पर सवाल उठाए थे। यह मामला तब चर्चा में आया जब आरोप लगे कि सीएम के परिवार को भूखंड आवंटन में विशेष लाभ दिया गया है। सीएम सिद्धारमैया के समर्थकों ने जांच रिपोर्ट का स्वागत करते हुए इसे विपक्षी दलों द्वारा रचा गया राजनीतिक षड्यंत्र बताया है। विपक्ष ने रिपोर्ट पर सवाल उठाते हुए जांच को और विस्तृत करने की मांग की है। यह रिपोर्ट सीएम के लिए राहत की खबर मानी जा रही है, लेकिन 25 दिसंबर को अंतिम रिपोर्ट आने के बाद ही मामले की तस्वीर पूरी तरह साफ हो सकेगी।

मनसे की सरकार आने पर महाराष्ट्र में मस्जिदों में लाउडस्पीकर की समस्या का समाधान होगा : राज ठाकरे

मुंबई। महाराष्ट्र नवनिर्माण सेना (मनसे) के प्रमुख राज ठाकरे ने राज्य के नागरिकों से अपील की कि वे महाराष्ट्र को वैभवशाली बनाने के लिए उनकी पार्टी को वोट दें। ठाकरे ने ठाणे और कल्याण में आयोजित कई रैलियों में राज्य में व्याप्त राजनीतिक अस्थिरता की कड़ी आलोचना कर इस बदलने के लिए वोट करने को कहा। राज ठाकरे ने कहा, राजनीतिक और व्यक्तिगत मतभेदों से ऊपर उठकर हमें राज्य के कल्याण पर ध्यान देना चाहिए। असल में, मनसे ही राज्य के असल विकास का मार्ग प्रशस्त कर सकती है। इसके साथ ही उन्होंने मस्जिदों में लाउडस्पीकर की समस्या का त्वरित समाधान करने की बात कही। ठाकरे ने कहा कि यदि उनकी पार्टी सत्ता में आती है, तब वह 48 घंटों के भीतर मुद्दे का हल निकाल लेगी। उन्होंने जोर दिया कि धार्मिक प्रथाओं से दूसरों को परेशानी नहीं होनी चाहिए और धर्म को घरों तक ही सीमित रहना चाहिए। ठाकरे ने कहा, सार्वजनिक सड़कों पर प्रार्थना के लिए जगह नहीं होनी चाहिए।

दिल्ली से लाहौर तक फैली जहरीली हवा, एक्युआई 450 के पार

-मौसम विभाग की अपील, मॉस्क लगाकर बाहर निकले, बुजुर्ग-बच्चे घर में ही रहें

नई दिल्ली (एजेंसी)। दिल्ली-एनसीआर समेत पूरे उत्तर भारत और पाकिस्तान के बड़े हिस्से पर जहरीली हवा फैलने से संकट मंडरा रहा है। अमेरिकी अंतरिक्ष एजेंसी नासा ने सैटेलाइट तस्वीरों में दिल्ली से लेकर लाहौर तक के इलाके को गैस चैंबर जैसी स्थिति में दिखाया है। स्थिर हवाओं और कम तापमान के कारण प्रदूषण का स्तर बढ़ता ही जा रहा है।

दिल्ली की बिगड़ती हवा से एक्युआई 450 के पार हो गया है। दिल्ली और आसपास के इलाकों में वायु गुणवत्ता सूचकांक गंभीर श्रेणी में पहुंच गया है। सुबह 7 बजे दिल्ली का औसत एक्युआई 406 रहा। आनंद विहार और अशोक विहार में 438 दर्ज किया गया।प्रगति मैदान और आईटीओ जैसे इलाकों में एक्युआई 357 रहा, जिसे खराब श्रेणी में रखा गया है। दिल्ली-एनसीआर में स्मॉग की मोटी परत के कारण लोगों को सांस लेने में दिक्कत हो रही है। आंखों और गले में जलन की समस्या उत्पन्न हो रही है। अस्पतालों में सांस और हृदय संबंधी बीमारियों के मामले सामने आ रहे हैं।

भारतीय मौसम विभाग ने 21 नवंबर तक पंजाब, दिल्ली, यूपी, राजस्थान, मध्य प्रदेश, बिहार और झारखंड में तापमान में भारी गिरावट का अनुमान लगाया है। ठंड के साथ हवा की गति धीमी होने के कारण प्रदूषण का स्तर और खराब हो सकता है। मौसम प्रदूषण ने इससे बचने के उपाय बताएं हैं। जिसमें कहा गया है कि घर से बाहर निकलते समय मास्क का इस्तेमाल करें। बच्चे और बुजुर्ग घर के अंदर ही रहें। इनडोर एयर प्यूरीफायर का इस्तेमाल करें। मॉर्निंग वॉक या व्यायाम बाहर करने से बचें। आंखों की जलन से बचने के लिए चश्मा पहनें। यह जहरीली हवा केवल आज की समस्या नहीं है, बल्कि भविष्य के लिए एक बड़ा खतरा है। सामूहिक प्रयासों से ही इस संकट को दूर किया जा सकता है।

दिल्ली में प्रदूषण बढ़ने जानबूझकर डीजल बसें भेज रहे भाजपा शासित राज्य : गोपाल राय

नई दिल्ली (एजेंसी)। बढ़ते प्रदूषण को नियंत्रित करने के लिए दिल्ली सरकार ने ग्रेप-3 (ग्रेडेड रिस्पांस एक्शन प्लान-3) के तहत बीएस-6 से नीचे के डीजल इंजन वाली बसों की दिल्ली में प्रवेश पर रोक लगा दी है। हालांकि, नियम के बावजूद बीएस-3 और बीएस-4 डीजल इंजन वाली बसें दिल्ली में प्रवेश कर रही हैं। इन बसों का प्रवेश रोकने के लिए दिल्ली के पर्यावरण मंत्री गोपाल राय ने शनिवार को कश्मीरी गेट बस अड्डे पर औचक निरीक्षण किया।

मंत्री राय ने निरीक्षण में पाया कि दो बीएस-3 और बीएस-4 डीजल इंजन वाली बसें दिल्ली पहुंची हैं, जो दूसरे राज्यों से आई थीं। इसमें से एक हरियाणा और दूसरी उत्तराखंड से आई थी। दोनों बसों का 20-20 हजार रुपये का चालान किया गया। इसके अलावा, वे बसें जिनके पास प्रदूषण प्रमाणपत्र नहीं थे, उनका भी चालान उसी समय किया गया।

मंत्री राय ने अधिकारियों को सख्त निर्देश दिए कि किसी भी हालत में प्रतिबंधित बसों को दिल्ली में प्रवेश नहीं मिलना चाहिए और सभी बसों की पूरी जांच होनी चाहिए। उन्होंने कहा कि दिल्ली में बढ़ते प्रदूषण की रिपोर्ट में यह बात सामने आई है कि 30 प्रतिशत प्रदूषण दिल्ली के अंदर का है, जबकि 70 प्रतिशत प्रदूषण पड़ोसी राज्यों से आता है।

मंत्री ने बीजेपी शासित राज्यों खासकर उत्तराखंड, उत्तर प्रदेश और हरियाणा पर आरोप लगाकर कहा कि ये राज्य जानबूझकर डीजल बसें दिल्ली भेज रहे हैं, जो कि प्रतिबंधित हैं। उन्होंने बताया कि दिल्ली सरकार ने इन राज्यों को पहले ही पत्र लिखा था, जिसमें कहा गया था कि सर्दियों में दिल्ली में प्रदूषण बढ़ने से बचने के लिए डीज़ल बसों को दिल्ली न भेजें, लेकिन इन राज्यों ने इस अनुरोध को नजरअंदाज किया।

श्रद्धा हत्याकांड के आरोपी अफताब की अदालत में हत्या करवाना चाहता था लॉरेंस

-बाबा सिद्दीकी की हत्या के मास्टरमाइंड शुभम ने खोले राज, एक महीने तक की थी रेकी

नई दिल्ली (एजेंसी)। लॉरेंस बिश्नोई गैंग ने श्रद्धा वाकर हत्याकांड के आरोपी आफताब पूनावाला की हत्या का भी प्लान बनाया है। दिल्ली के साकेत कोर्ट में उसकी हत्या करने की योजना थी। इसके लिए एक महीने तक रेकी भी की थी। सूत्रों ने बताया कि मुंबई में एनसीपी नेता बाबा सिद्दीकी की हत्या के मास्टरमाइंड और वॉन्टेड आरोपी शुभम लोनकर ने श्रद्धा वॉकर हत्याकांड में गिरफ्तार आरोपी आफताब पूनावाला की हत्या की योजना भी बनाई थी।

सूत्रों के मुताबिक लॉरेंस बिश्नोई गैंग से जुड़े शुभम लोनकर ने 2022 में दिल्ली के साकेत कोर्ट में आफताब की हत्या करने के लिए एक महीने तक रेकी की थी। श्रद्धा वाकर हत्याकांड का आरोपी आफताब फिलहाल तिहाड़ जेल में बंद है और उसे मिल रही धमकियों के बाद वह निशाना बन गया है। लॉरेंस के गुर्गों ने आफताब की हत्या करने के लिए एक महीने तक रेकी की थी, लेकिन दिल्ली पुलिस की कड़े सुरक्षा इंतजाम के चलते यह योजना कामयाब नहीं हो सकी।

सूत्रों ने बताया कि शुभम लोनकर को आफताब को खत्म करने के लिए मुंबई से दिल्ली बुलाया गया था और उसने एक महीने तक रेकी की थी। शुभम लोनकर साल 2022 में आफताब की गिरफ्तारी के बाद से ही कोर्ट में उसकी पेशी के दौरान आसपास दो शूटरों के साथ मौका तलाश रहा था। इस बीच, तिहाड़ जेल प्रशासन ने मीडिया रिपोर्टों पर तत्काल संज्ञान लिया और पूनावाला के आसपास सुरक्षा बढ़ा दी है।

बाबा सिद्दीकी हत्या के सिलसिले में गिरफ्तार शिव कुमार गौतम ने पुलिस को बताया कि आफताब पूनावाला की हत्या करने की मंशा जताई है। इसके अलावा, सूत्रों ने पुष्टि की है कि आफताब अब लॉरेंस बिश्नोई गैंग के निशाने पर है, जो जेल के अंदर ही उसकी हत्या की साजिश रच रहा है। जेल अधिकारी हाई अलर्ट पर हैं ताकि संभावित खतरे की जांच करते समय आफताब की सुरक्षा को प्राथमिकता दी जा सके। 18 मई 2022 को दिल्ली के महरौली इलाके में आफताब ने कथित तौर पर श्रद्धा वाकर की हत्या कर शव के कई टुकड़े कर दिए थे। उसने शव के टुकड़े छतरपुर पहाड़ी इलाके के जंगल में फेंक दिए थे। नवंबर 2022 में उसे गिरफ्तार किया गया था।

इस बीच 23 जुलाई को साकेत जिला कोर्ट ने श्रद्धा वाकर की हत्या के मामले और आरोपी आफताब पूनावाला की उस याचिका को खारिज कर दिया, जिसमें उसने अपने वकील को अपना बचाव तैयार करने के लिए उपयुक्त समय देने के लिए हर महीने केवल दो बार सुनवाई करने की मांग की थी। अदालत ने कहा कि आरोपी जानबूझकर मुकदमे में देरी करने की कोशिश कर रहा है। यह भी कहा गया कि जून 2023 से अभियोजन पक्ष के 212 गवाहों में से केवल 134 की ही जांच की गई है। इसलिए मुकदमे को तेजी से पूरा करने के लिए तारीखों की जरूरत है।